工商晚報
THE KUNG SHEUNG EVENING NEWS
43, Des Voeux Road, Central
HONG KONG
Cable Address 2075
P. O. Box 82
督印及承印：工商日報有限公司
地址：香港德輔道中四十三號
電話　編輯部：弍六七八九　採訪部：二五二五二　營業部：弍四弍九六　廣告部：二弍一六〇　社長室：弍五四九五　電報科：二〇七五　郵政信箱：八十二號
新聞紙第七零零零號
出紙壹張半售價壹毫

今日發刊「體育專欄」出紙一張半

艾森豪鄭重指出 世界臨大戰邊緣

美蘇昨日分別舉行核子爆炸 北約盟軍開始核子作戰演習

【芝加哥十六日路透社電】今夕艾森豪總統在此間共和黨大會席上，謂現在核子飛彈可以使全球距離大決戰只有卅分鐘。地球無一地區可以確保安全。最多之警報時間只係幾分鐘。歷史上第一次友敵兩方擁有之大屠殺力量，係兩方各領袖之信義與勇敢之一種試驗。

【華盛頓十六日合衆國際社電】美國原子能委員會宣佈：美蘇今日均各曾從事核子試驗，美國之核試爲無輻射塵降落之地底爆炸。蘇俄是在空中試爆核子，其炸力爲一百萬噸烈性炸藥。此爲美國繼昨日之一次地底試爆後之第二次試驗。蘇俄則係克姆林宮十五日前宣佈恢復核子武器試驗以來之第十一次。美國原子能委員會今日下午宣佈，威力較低之核子試驗，今日在內華達州試驗場地底舉行。原子能委員會今日下午又宣佈：蘇俄今日在新地島大氣層爆炸另一枚核子裝置，威力爲百萬噸級。

【土耳其北大西洋公約組織十六日合衆國際社電】今日北大西洋公約組織之海空及地面部隊在共黨之威脅下，在沙灘作登陸之演習。此次演習在土耳其色雷斯之沙灘斯灘北邊舉行，該處離共黨保加利亞只三十里。北大西洋公約組織發言人稱：此次演習雖在柏林危機前許久策劃進行，但其目的在共黨之前表現其實力並表示各北約國合力工作。由肯塔基甘洛爾德而來之美國第一〇一空運師余兵二千人，以及陸戰隊進擊「紅灘頭」。土耳其、希臘及美空軍之飛機作空中與登陸及搜索之行動。英國及義大利之軍隊均參加一次核子戰爭演習。潛艇隊企圖在雷達及軍艦偵察儀器之下，偷襲美第六艦隊（包括獨立號及無畏號兩航空母艦）與直升飛機之防綫。南歐盟軍司令布朗海軍上將指揮此次演習，並得美空軍之戰術及空軍指揮部，英皇家空軍與土耳其及希臘之戰機參加。在九月十四日已開始紙上演習之軍事操演，強調訓練非美國人之參加軍隊，特別是土耳其部隊。此次演習之第一階段已于本週初由西歐之北大西洋公約軍隊担任。

【華盛頓十六日美聯社電】傳西方外長今日對有關軍事、政治及其他反擊措施之協議，已有良好進展，皆在準備于蘇俄對柏林施新壓力時予以應用者。美國國務卿羅斯克及英、法、西德外長，擬于今午結束彼等爲時三日之會議。羅氏本人則定于星期日前赴紐約，出席下星期二揭幕之聯合國大會以及爲柏林問題與蘇俄外長葛羅米柯舉行試探性會談。傅西方外長均認爲羅葛二人之試探行動，乃一件十分嚴重之事。英國贊成美國之主張，假如葛羅米柯透露克魯雪夫願意在西方國家認爲合理之條件下談判，則爲柏林問題之一次東西方外長會議，可在十月或十一月間舉行。在另一方面，此會議傳出消息謂西方四外長已同意彼等將不在今西方國際之情況下，與蘇俄舉行任何談判。據消息人士謂：西方外長在會議中曾考慮許多談判之可能問題，包括在中歐設立非軍事地區之共方的建議在內。傳彼等並會談及使柏林成爲一個公開城市，或設立一個聯合國機構或駐軍之可能性，以作爲不受共黨支配之一項保證。

【華盛頓十六日合衆國際社電】西方外長今日結束彼等爲時三日柏林危機會議。西方將不在飛彈恐嚇壓力下與蘇俄談判。國務卿羅斯克之助手謂：當國務卿于下週與葛羅米柯會談時，將對葛氏表明盟國此種態度。

西方外長會議結束 東西方今年秋末將可能舉行談判

惟須蘇俄確有誠意

【華盛頓十六日路透社電】今日四西方外長已進入柏林三天會議之最後階段，而跡象指出東西會商此危機之會議，可能在本秋舉行，但要蘇聯準備談判爲限。即美國務卿羅斯克已獲得西方盟國之授權，向蘇外長葛羅米柯闡明西方準備談判，但不能在任何劫持形式之下進行。預料任何東西會議將係外長階層。羅斯克將不久在紐約與葛羅米柯會晤。四西方外長曾討論柏林及德國問題。皆在遞去假道研究之各項計劃，其中有涉及在中歐（包括東德及西德兩部份）設立一個非核子或解除核子之區域。凍結該處之一部份軍隊及由東西柏林遷移其宣傳機構之西方建議，曾被檢討。即西外長亦詳細討論其應付影響在柏林通路上遭遇困難之各種計劃。盟國之恐懼係共黨可能在柏林空中走廊騷擾盟國之民航機。此方面人士稱：現已準備計劃應付此種情況，但希望蘇聯知道此種戰術之大危險。

【華盛頓十六日路透社電】西方四強外長，今日在此間發表之一項公報內，同意願致力找出是否有合理之基礎存在，可供與蘇俄談判柏林及德國問題。該項經過三天會議後發表之公報謂：各部長均同意，倘雙方準備進行討論，顧及一切有關方面之權利及利益，是可以達成和平解決辦法者，自上次七月在巴黎舉行之會議以來，由于蘇俄在柏林之行爲及蘇俄決定恢復在空中試驗核子，已帶來世界緊張局勢，危險性已大爲提高。

印尼外長抵蘇 昨與克酋會談

【莫斯科十六日法新社電】蘇俄塔斯社稱：印尼副總理兼外長蘇班特里奧，今日曾與蘇俄總理克魯雪夫作坦白及友誼之會談。二人會談時，曾強調可以談擎彼此諒解之方法，克服目前之任何危機或衝突。

【莫斯科十六日路透社電】蘇俄塔斯社稱：印尼副總理兼外長蘇班特里奧，以蘇加諾總統私人代表之身份，今日抵達莫斯科。

舊金山僑領林登同國觀光

舊金山僑領林登率領的中秋同國觀光團一行，九月十四日從東京來到台北，觀光三天。圖爲林登夫婦到達台北時，曾受他們款待的中國小姐林翠宜（左）汪麗玲（右）在機場迎接。（中央社）

蘇外長抵紐約 下週會羅斯克

【紐約十六日路透社電】蘇俄外長葛羅米柯，今日乘航機抵達此間，出席下週之聯合國大會。葛羅米柯對于下週與美國務卿羅斯克，討論最近緊張之西方談判柏林問題之可能性。羅斯克在華府與西方四外長會議後，欲於明日前往紐約。蘇俄經已同意甘迺迪總統之一項建議，葛羅米柯在聯大會議期間，應與羅斯克交換意見。

謀殺泰國王妃的疑兇 乃威叻其人其事

娘嫩說：乃威叻是一個風流不羈的男人，性慾奇旺，後來，他曾在幾個地方暗中藏嬌，週旋於幾個妾侍中樂不可支……

（本報曼谷航訊）泰國六世王妃樂莎美拉娘在府邸中被謀殺案，警方已捕獲疑兇乃盛，且積極搜捕另一主要疑兇乃威叻。日昨，該一主要疑兇乃威叻的妻子已經被捕了，在獄上，她承認是乃威叻的枕邊人，名喚娘嫩。

娘嫩現年四十歲，在白橋一間旧傢俬廠裡工作，惟這幾天來沒有上工，哇拉那三育偵察總部警官乃集穆中尉負責審訊這個婦人。

據娘嫩的供說：她居住曼谷碧武里路金邦區披耶納港裡的小木屋中。她還有另一個名字叫娘芮翁。

娘嫩說出她的丈夫乃威叻的身世，她只知道乃威叻的原名喚做乃靈。他們在八年前認識，當年兩人邂逅於一個盛會中。她說乃威叻有一套挑逗的本領，她結識他後，像中了魔，對他痴纏，於是，她便委身相事，跟他同居了。

一起雖不算長也不算短的日子中，乃威叻並非經常在家裡，他也不願透露自己真正的職業。娘嫩說，乃威叻是一個風流不羈的男人，性慾奇旺，後來，他曾在幾個地方暗中藏嬌，他週旋於這些妾侍中，當然樂不可支，然而，娘嫩也沒有被棄，有時每週回家給他一次安慰，所以她還不致受到冷落，況且她自己也有職業，所以，計較丈夫的眠花宿柳。

僅有一次，乃威叻出現了，他像往日一樣，喜歡伸手要一些錢使用。他說他準備日內往寮國一行，或許要在永珍城居住一個時期，此行他不帶她同往，將來如生活好轉時，才回來接她同往居住。接着乃威叻要求她向店主支一筆工資，給他充旅費。娘嫩最知道丈夫的脾氣，倘遇不如意的事時，總會對她拳足交加，她曾常遇鐵拳和毛腿的滋味，所以當見他時，總有幾分畏懼，不過，這次她不知怎樣竟不肯答應他的要求，乃威叻無可如何，便憤怒離去，從此，便不再知道他的下落了！

娘嫩復說：乃威叻原籍黎逸府拍陰滿縣洛曼區第廿二村，原是農家子，父親叫乃邁，母叫娘鄉，至於他的真正職業和家庭背景，一直不願向她透露。

娘嫩說：她實在不知丈夫是否係弒害六世王妃樂莎美拉娘的兇手，她就沒有跟她丈夫會面。

乃威叻向她借款的經過，與該案另一証人的供詞娘嫩曾向店主借五百銖給丈夫的事，即有所出入。

又據警方透露，乃威叻這個人還有四個名字，便是：乃威叻，乃錫，乃德，乃順和乃沙。

警方知道這些後，便由警官乃翁拍等率隊往乃威叻的原籍調查，且目的在防止這一元兇逃往寮國。

此外，娘嫩又透露她丈夫的另一段秘密，她說，其夫曾向她說過，他曾跟寮名大盜「拔洛思」一同行劫，無惡不作，後來這個大盜伏法後，他也四處藏身，故無論如何，他總不願跟她一同照過相。

她又說，乃威叻曾做過一度當三輪車夫，而後又失業，曾往民助廳求助。

另外

一位現年卅五歲，居於然那瓦叻住區內叫伐萬他裁王區門牌三零七之四號的婦人娘陽汶詩於九日上午十一時，步上披耶泰警署，向警署長乃陸警中校報告謂：她因目擊上述案，警方正在通緝之弒害六世王妃的首要在逃嫌疑犯乃威叻，面上有一長約二寸之疤痕，故懷疑乃威叻可能是以前曾在她家工作的乃威叻同一人。

娘陽汶詩向警署長敘述謂：佛曆二四九四至二四九五年間，有一名乃威叻者，面部有一長約二寸之疤痕，身材面貌，與報上所載逃犯之乃威叻面形十分相似者，來她家工作，其後，該乃威叻因多次偷竊，爲她發覺，將之逐去。

迄至佛曆二四九九年某日，乃威叻來尋她，對她說來自四色菊府原籍（逃犯乃威叻之原籍亦在四色菊府），此次，彼攜一男童一女童同來，並以得銀二千銖之代價，向她兜售，她見此舉有違法紀，乃向侖披尼警署報案，將乃威叻拘捕，自此即不見其踪跡，直至弒害六世王妃案發生，她自報上獲悉警方追緝乃威叻之消息，方才將該名叫乃威叻者想起，故特前來報告云。

男女車中造愛 義國認爲合法

祇要窗下簾或玻璃滿蒸汽 路人不應打開車窗窺秘

【羅馬十六日美聯社電】義大利最高法院今日宣佈：在市街道上停泊汽車中「做愛」──但其條件爲該車窗簾垂下或施放水蒸氣以免路人窺見爲限。

此一新例，使義大利警察們之權勢，法院並通知警方彼等並無權力將窗門打開，以窺探車中人物作何勾當。

一九五六年三月某晚上子夜時分寒風襲厲，特里維爾鎮上來了一輛汽車停在路邊，車中男女兩前曾在一位咖啡店相識之女郎相偕坐於車內。

警方控訴彼等犯有於公共場所作淫褻行爲之嫌。

此案歷時五年，此刻始由最高法院裁定無罪。最高法院認爲公共道德之罪犯應限於公衆看見者之舉動爲然。

「而淫褻行爲被掩於關閉之路旁汽車內發生，公衆自不能於無意中看見其內幕，自不能構成淫褻之罪。」

此一對男女於特里維爾有風流罪嫌疑之男女，當時在車內並無拉下布簾，但其時天氣嚴寒，彼等兩人放汽可能已充滿了水蒸氣。

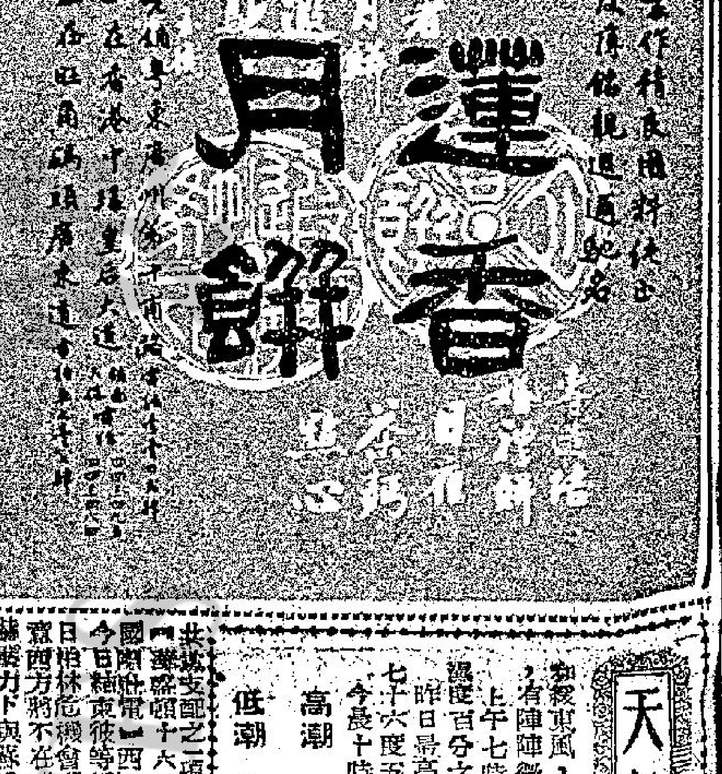

哈里曼晤蘇佛瑪 商寮國政局問題

勸組寮國眞正中立聯合政府 俾能抵抗極端左翼份子壓力

【仰光十六日路透社電】甘迺迪總統之特使哈里曼，今日與寮中立派領袖蘇佛瑪親王，在此間舉行會議兩次，討論寮國局勢。美寮方面人士稱：彼等討論在寮國組織聯合政府事宜，並無透露詳情，惟通常可靠人士稱：哈里曼之任務是要使蘇佛瑪同意組織一個眞正獨立及中立之政府，俾能抵抗極端左翼份子之壓力者，二人在會議休息時，與緬甸總理字汝共進午餐。

【仰光十六日合衆國際社電】美國巡迴大使哈里曼，與寮國中立主義領袖蘇佛瑪，今天舉行一次兩小時之秘密會議，以期設法打破談判之僵局，使寮國獲得政治解決。……蘇佛瑪認爲另一次寮國三王會議，係指除政府代表外……見所必要者。據悉：今晨之會談，部份曾談及「戰鬥寮國」要求考慮其他可能之總理人選之主張。據悉：蘇佛瑪曾向哈里曼解釋叛軍與共黨對於與永珍政府之陷入僵局談判所採之態度。據蘇氏稱：現時尚存之歧見，僅涉及若干無足輕重之問題，惟渠曾否提出建議，以克服此等歧見，則尚無所悉。據緬甸人士稱：蘇佛瑪對三黨談判即使對程序問題亦無法達成協議至感「沮喪」，渠將此事大部份歸咎於永珍集團之「不妥協態度」。該方面人士復謂：哈里曼曾促請蘇佛瑪勿放棄其組織聯合政府之努力，蓋蘇氏據稱曾作此項聲言。哈、蘇兩人離開仰光之日期，均未確定。據悉：彼等之會談，於明天繼續進行，可能須視乎今天稍遲之會談而定。

【東京十六日泛亞社電】據中共電台今日轉播「寮國之聲」消息稱：刻在仰光與美代表哈里曼商談之寮……以討論組織合政府事宜，會議地點爲寮國中部之川壙，蘇佛瑪親王稱：「余與蘇凡諾旺親王，準備於本月廿五日至該處與會，並請閣下……官方之代表……政府」及寮國「愛國……

天氣與潮水

和緩東風，本港地方風勢清新。密雲，有陣陣微雨。

上午七時之氣溫爲華氏七十八度，濕度百分之七十三。

昨日最高溫度爲八十二度八，最低七十六度五。

今晨十時氣溫七十八度。

高潮　上午零時零三分　下午一時五十五分

低潮　上午七時十二分　下午六時零四分

蘇俄噴射戰機騷擾美國客機

在柏林空中走廊上

【法蘭克福十六日美聯社電】星期六日柏林空中走廊有一架蘇俄噴射戰鬥機，飛至接近一架美國民航機。泛美航空公司一發言人稱：該蘇俄米格機，似乎是看着該機而已。很難說明該俄機距離多遠，惟余認爲約是一千五百尺。發言人又謂：蘇俄噴射戰機之行爲與過去經常在空中走廊之戰機之行爲相同。

美議員堪富利主張 必須繼續核子試驗

不可再墜蘇俄陷阱

【華盛頓十六日美聯社電】明尼蘇達州參議員堪富利，星期六日預測：蘇俄將于下週聯大會議之前，完成空中核子爆炸試驗，然後宣佈準備訂禁止核子試驗之協定。堪富利促請美國勿墮入該陷阱，要求美國主動建議在一指定日期予停止一切核子試驗。渠稱：此舉可以由甘迺迪總統擬定一全面裁軍計劃提出。雖然白宮新聞秘書沙林格曾謂甘迺迪尚未決定是否在聯大致詞，惟堪富利謂：渠深信甘迺迪總統爲主要國家之第一位發言人。堪富利又稱：美國可勿使蘇俄已完成其一連串試驗，而在美國完成本身之試驗以前，是否停止核試以取主動，彼等將在聯大開會之前，完成目標，惟吾人不應受彼等之詭計欺騙，吾人需要從事試驗，可能包括若干在大氣層之核試。

喀坦加總統宣佈 對聯軍全面作戰

戰事徹夜進行聯軍堅守陣地

【華盛頓十六日路透社電】美國今日呼籲喀坦加之戰鬥從速停火，並繼續支持聯合國秘書長哈瑪紹謀使已分立之喀坦加省重復併合於剛果之努力。

【伊利沙白維爾十六日路透社電】喀坦加總統森比今日宣佈：對聯合國軍全面作戰。渠發表一項宣言稱：渠與政府之其他人員，在喀坦加領導指揮部作戰，已組織防守據點，並對其他部隊稱：勿畏懼敵人之武器，吾人之自由精神將克服一切。伊利沙白維爾戰事徹夜繼續激戰，且蔓延至卡敏納（非洲之最大及最現代化之軍事基地），五千名聯合國愛爾蘭軍隊包圍之一百五十餘名士兵及喀坦加憲警被一千名喀坦加軍包圍。在佐杜地之聯合國軍，仍死守陣地。此等軍隊被切斷一個星期，面臨炸彈、火箭、機槍、迫擊炮及步槍之猛烈抵抗。

喀坦加總統森比

星馬商討合併問題

【吉隆坡十六日法新社電】馬來亞與新加坡兩位總理，達成協定，將推派人員擬訂兩地區於一九六三年六月合併爲一個新國家之方案。此訊係由拉曼與李光耀總理兩人，經三天會談後，今日發表公報所宣佈者。公報並謂：兩位總理亦曾討論合併後實現之經濟問題及其他廣泛問題而達成協定。

伊拉克內戰正繼續擴大

【大馬士革十六日法新社電】今日從伊拉克北部邊區所得消息，謂大量伊拉克陸空軍，業向該接近土耳其邊境之寇爾德部落叛軍反攻，但叛軍勢力正在摩蘇爾區蔓延。此間靈通人士謂：此次叛變係由巴拉辛尼領導，其部隊已佔領幾個戰略據點及包圍阿瑪地亞城（約在摩蘇爾東北一百公里）。各消息又謂：背叛之寇爾德族擁有機槍、自動來福槍及迫擊炮之現代武器並利用山嶽區作戰。

最後電訊

【柏林十六日路透社電】一個美國電視攝影員今日在西柏林邊界一街道拍片時，東德警察使用催淚彈與高壓水喉對付之。此人拒絕由邊界綫撤退後一百碼之後，彼等即向該攝影師投擲催淚彈，西柏林兒童向彼等擲石頭時，東德警察又開水喉掃射。

【伊斯坦布爾十六日法新社電】今日土耳其官員在雅西阿達將前外長佐魯及前財長坡拉肯之處決照片，遞交記者。兩人已于今晨被絞死。

【紐約十六日路透社電】蘇外長葛羅米柯今日在此間記者招待會，被詢渠以爲本屆聯大有若何成就？渠答稱：「會議之結果，無人能預言之，惟余將盡其所能，俾本屆會議產生好果。」被詢渠有無準備裁軍建議同來？葛氏答稱：「余現未能評談之。」被詢渠對即將與羅斯克舉行之談話是否懷抱樂觀？葛答謂：「余非樂觀，亦非悲觀。余二人即將舉行會談，現在不能再有所言。」被詢東西外長會議有無舉行希望？葛答稱：「余現尚未曾晤羅斯克，若於此時言之，尚嫌過早。」

【華盛頓十六日合衆國際社電】共和黨國會議員貝利安，今日提出一項議案，要求國會主張在三個星期之間，使西柏林人舉行全民投票。全民投票可以暴露蘇總理克魯雪夫在宣傳其欲使柏林成爲「自由市」之時，仍奴役柏林之欺騙運動。

請飲

詒厥齋參茸固本酒

中國第一補酒

送禮送名酒
香醇酒力夠

疊獲中外賽會金牌獎章譽爲中國第一補酒

健体養顏　固本扶元
補氣祛風　延年益壽

港九新界各大酒行辦館均有售

中秋佳節
請飲：
陳太吉酒
酒家・酒莊・飯店
均有代售
總行：香港永樂街一〇八號　電話：四二四九八
分行：九龍砵蘭街三二二號　電話：五七二六四
酒廠：澳門爹除街十二號　電話四三九七

得雲老餅家
地址：大道中文咸東街
電話：二〇四〇二　二三七六六
舉世歡迎，行銷環球各國。
逢人讚好，享譽八十餘年。
佳節漸近・勢必擠擁
各界惠顧・敬請預定
酬謝顧客盛誼・奉贈七彩鐵盒
本家出品
著名純正蓮蓉月

八珍月餅
四黃蓮蓉
鳳凰燒鷄
品質最靚
送禮第一
鮮菓洋酒
式式俱備
八珍食品廠
旺角彌敦道七二〇號
電話：八〇六七七七　五〇二四一
專車送到

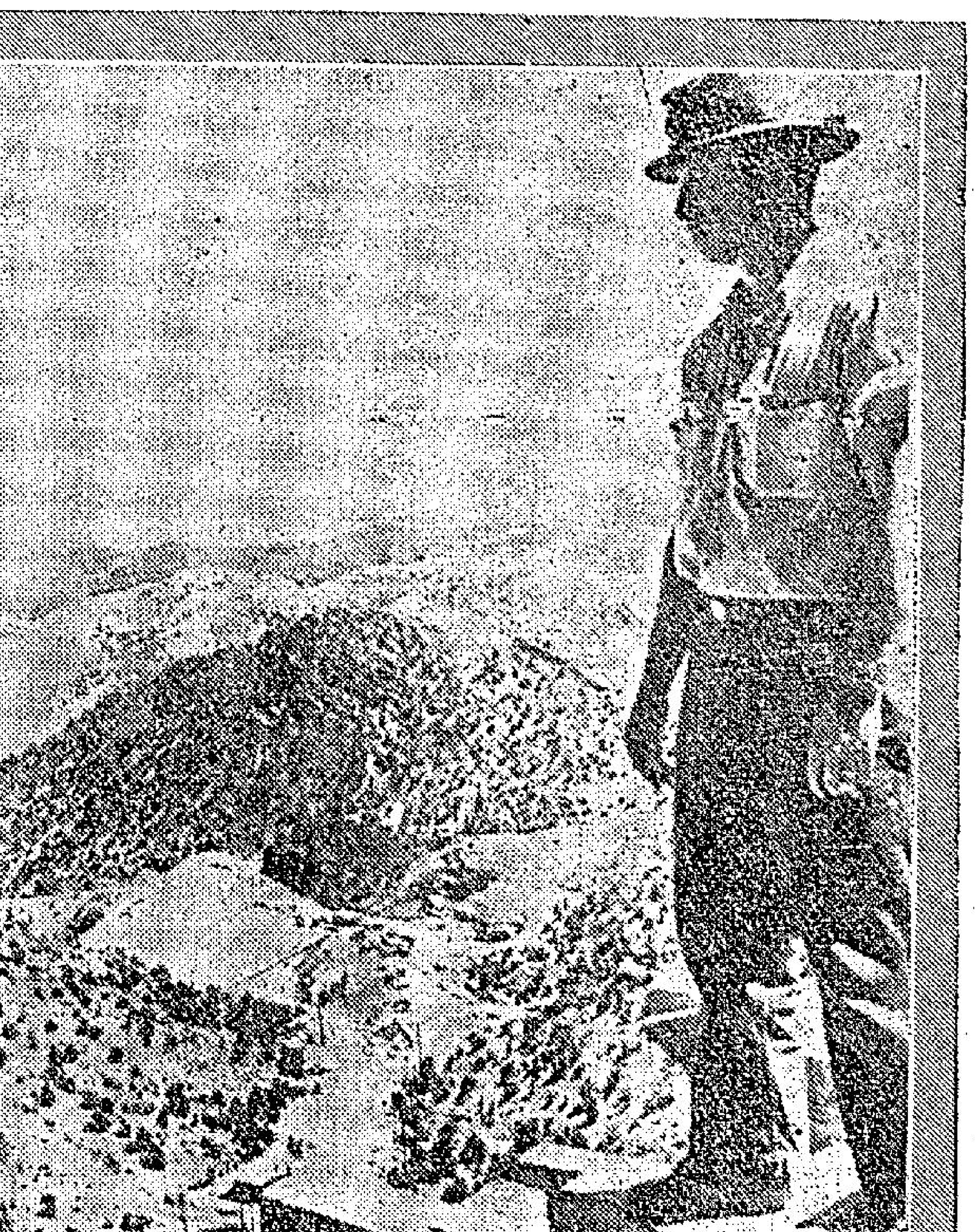

▲美國內華達州之原子試驗場，站着一位工人，這地方不久將恢復地底核子試驗。

▲強烈颱風「柏美娜」九月十一日凌晨，從台灣東部橫襲全省，造成災害，北部地區情況尤其嚴重。台北市在十一日午夜開始風雨，愈來愈烈，使低窪地區積水，電力、電訊、交通都受到破壞。圖爲風雨中的台北鬧區衡陽街。

▲九月五日英國漢普夏一大貨車及拖車，失去控制，由山道衝下來，撞毀兩行汽車（六輛），六人受傷及五間商店被毀。圖示救傷隊用昇床救援之情況。

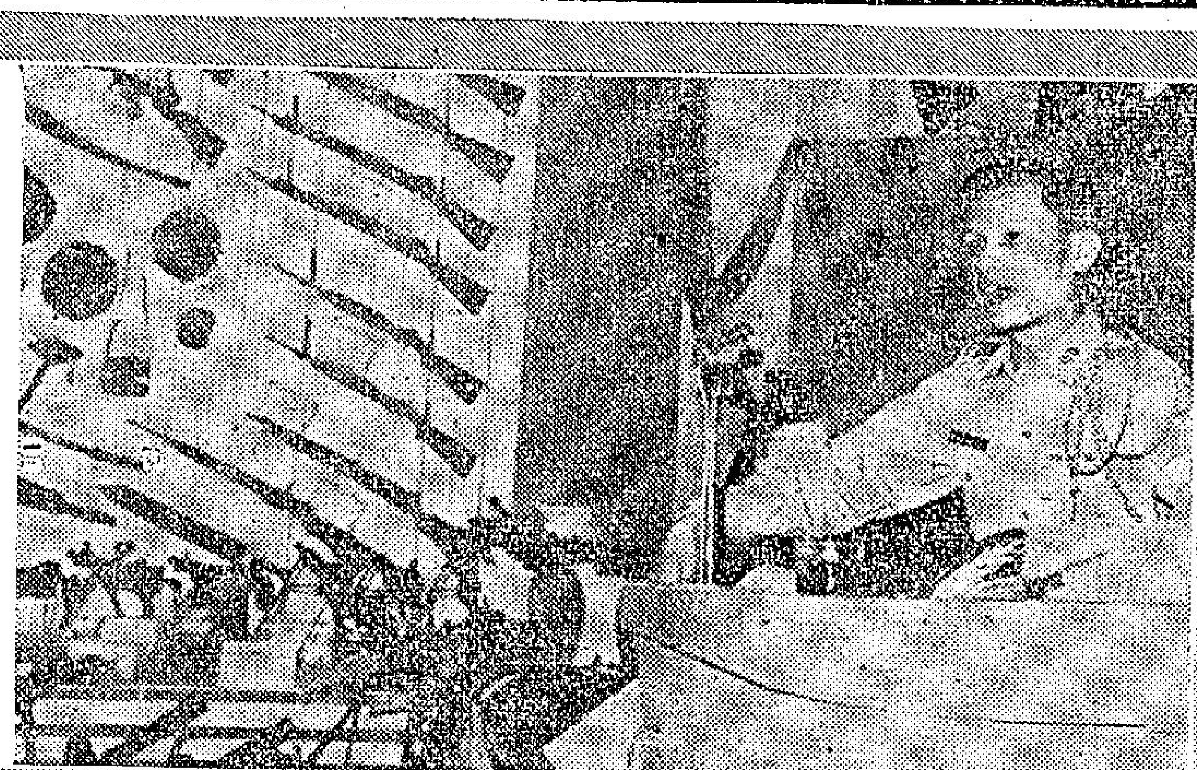

▲七十八歲之阮文發，要求入伍與越共作戰。

▲南越心理作戰處處長阮文壽，將奪獲越共之軍火，陳列于市政府大堂並發表演說。

閒雲集

炮不響了！

·不名·

三年前「八•二三」，中共向金門發了四十多萬發的炮彈，又發出了「登陸金門在即」的狂言，但在今年「八•二三」的三週年紀念中，筆者剛巧訪問了金門，我滿以爲中共爲了要紀念他們所謂「勝利」，一定不多不少也要向金門發發「禮炮」，可是，發炮的卻不是他們，而是金門的國軍。在紀念「八•二三」三週年的當中，國軍發了數十響的大炮，向對岸的共軍「致敬」，照理，他們是應該「還禮」的，但出乎意料之外，對岸卻一聲不響，何以昔者聲勢洶洶，而今日卻啞沉勢啞呢？由此，足見共軍已到了再衰三竭的境地了。

在那天，金門的守軍，他們一早便準備着，少不了提醒精神，等着聽熱鬧，然而他們失望了！即使在播音室向共軍嘲笑，得到的還是一個啞默。實出乎我意料的，那天所見到金門的老百姓，他們一樣地在田裡，孩子們放着牛，市場上的農夫，居民們一樣悠閒，賭着打桌球。我覺得這是一個遊客旅遊的好地方，並不是什麼前綫，並不是一個可怕的戰場。一切都是悠然的，這就是國際著名的金門，一切情形，不會使人相信。

但你不相信嗎？我們坐在吉普，從山洞地底去參觀國軍的種種。孫子謂「動於九地之上」，不過是一句形容詞，而金門國軍的一切動，的確是在於「九地之下」的，這是孫武子所想不到的事。那麼，你會想，爲什麼共軍連續發了百萬發，就是千萬發，萬萬發，也奈何不了金門的。一位軍官對我說：「我們是希望中共多發一點炮，好增加我們的『福利金』。」原來，金門國軍是拿中共的炮彈廢鐵變爲官兵們額外的『福利金』，愈多愈好。

可惜，中共學乖了，明知炮彈對於金門是無用的，所以他們即使在「單日」，即使在所謂「勝利」的偉大紀念中，也竟渺若無事了。大概國軍在這個三週年紀念中，向共方發炮，是爲了要引起中共的還炮，好讓他們撈一點「福利金」吧。但是中共卻不「上當」。當我們在最前綫馬山眺望時（離共方角嶼據點只有二千三百呎），只見到共方寂靜一片，實太不夠味兒哩。

前幾天，參謀總長彭孟緝，向中共發出警告，謂「共軍如再發炮，就是我們登陸的時候」，這話簡直向中共發出有力的挑戰，中共的反應將如何？老實說，經過三年長期的沉悶，國軍有點不耐煩了，但中共的炮偏偏不響，奈何奈何！再來一個「八•二三」吧！中共有無這個膽子？

晚翠

腎臟

·高露·

普通的人們對腎臟多有着一個錯誤的見解，認爲它是人體生殖器官的一部份，因此，往往忽視了腎臟的主要功用——替人體除穢。

每一個正常的人都有兩枚腎臟，它位於腹部的兩側，主要的作用是泌尿。每天大約有四分之一加侖的水份經過這小小的兩枚腎臟濾出，這樣，將那些不能爲身體所吸收的廢物，如尿素，尿酸，磷酸，硫酸和鹽類等及對排洩出體外，維持了人體新陳代謝機能的正常進行。

腎臟的構造可分做內外兩層，外層的顏色較深，叫做皮層；內層顏色較淡，叫做髓層。在皮層裏有一個特殊的構造，喚爲腎小體；髓層裏面有着無數的細長管子，喚爲腎小管，而每一個腎小體和每一條腎小管都是相通的。一枚腎臟裏面約有腎小體一百萬個之多，腎小體的外面有一個囊，囊裏有一個由毛細血管蟠曲而成的小球體，這就是腎小球。

尿的形成是從小球開始，當血液流過腎小球的毛細管時，血裏的水份和溶解於水裏的物質（蛋白質除外），經過毛細血管壁進入腎小體的囊中，這些液體再慢慢地流入腎小管，腎小管把那些對人體有益的營養素吸收淨盡，一些多餘的水份和在新陳代謝中所產生的廢物便是尿，腎小管把它們輸入膀胱，然後再由膀胱經尿道排出體外。

由於腎臟的工作繁忙，故很易出現毛病，而腎臟最常見的病症，乃首推是腎炎了。

腎炎大多數是由於呼吸道傳染病或急性鏈球菌傳染病（如扁桃體炎，猩紅熱等）的引起而使腎體發炎，這是腎臟中普通的一種血管炎症，症狀的具體表現是尿量減少，頭痛，腰痛，心悸，呼吸困難和無力疲勞等。

腎炎對人體的影響甚大，久患腎炎的人，由於腎臟的機能，由衰弱而逐漸被損毀，慢慢的，甚至完全失卻作用。腎臟失卻作用後，由於體內的廢物不能排出，那些廢物積聚和血液裏，而致氮素中毒，進而引起心臟機能的衰弱，那就非常危險了。

腎臟發生疾病，固然要延醫治療。但是，一般地說來，腎臟的疾病，是預防勝於治療的。預防腎臟發生疾病，至少，應注意下列二點：

㈠不要飲過量的酒：因爲酒精經過腎臟的時候，會對其組織加以刺激，會令其發炎腫脹，這種刺激，是促使腎臟生病的主要原因。

㈡每天喝足夠的開水：多飲開水，可以幫助腎臟順利地把體內的廢物排洩，而減輕腎臟工作的疲勞。

月餅

·彬彬·

踏入了農曆八月初一，茶樓餅家賣月餅的裝飾，又顯得五色繽紛了。報紙上賣月餅的廣告，也佔了不少篇幅。餅市的熱鬧，其實偉大於年宵市。月餅之上市，雖在八月，然而早在七月間，不少餅家已開始寄付外埠的定貨了。俗語云：「年晚煎堆，人有我有」。雖至今日，煎堆未必家家有，而月餅仍然是家家必有的。即以貧寒之家，也多數供有月餅會，每份約月供三、四元的，即以三元月餅會而論，則每份月餅，所值已三十六元，其支出實在不少的。不過月付三元，不覺其數目之大耳。

月餅雖爲家家所必備，但是在明代以前的紀載裡，很不出月餅的踪跡來，就是現代最通行的辭源、辭海等書，也沒有月餅這名辭的。古人中秋賞月，明以前絕不見有用月餅的，如宋人的東京夢華錄，是追述北宋的風物的，其中秋節條云：「中秋節前，諸店皆賣新酒，重新結絡門面綵樓花頭，畫竿醉仙錦旆。市人爭飲，……家家無酒，拽下望子。是時螯蟹新出，石榴、榅桲、梨、棗、栗、孛萄、弄色棖橘，皆新上市。中秋夜，貴家結飾台榭，民間爭占酒樓玩月。絲篁鼎沸，近內庭居民，夜深遙聞笙竽之聲，宛若雲外。閭里兒童，連宵嬉戲。夜市駢闐，至於通曉。」這裡所記的，有若干情形，頗與現時相彷彿，如賣酒的重新裝飾門面，與現在茶樓餅肆門前之爭妍鬥麗同相同。然而，其中除了說酒店皆賣新酒之外，全沒有提到賣月餅的。

而紀述南宋臨安情況的夢粱錄的中秋條，亦僅云：「王孫公子，富貴巨室，莫不登危樓，臨軒玩月，或開廣榭，玳筵羅列，琴瑟鏗鏘，酌酒高歌，以卜竟夕之歡。至如鋪席之家，亦登小小月台，安排家宴，團圞子女，以酬佳節。雖陋巷貧窶之人，解衣市酒，勉強迎歡，不肯虛度。」如此熱鬧，也只有酒而沒有餅。

據傳，月餅之起源，是劉伯溫佐明太祖取天下時，秋賞月，特製月餅，分餽民家，中有「殺韃子」的字條，使人民於剖月餅賞月時，見了字條，一齊起義。是以相沿至今云云。但這是傳說，我個人就未見過正式的記載。

寶鋼和露壓金英，爲趁秋光一日成；
月殿有人留素影，花林無物稱佳名。
攜來不畏鄉關遠，吟罷猶令客夢清；
茗椀茶杯皆可意，好將新歲作傳生。
——明顧清桂餅詩——

根據明人顧清的一首桂餅詩：「寶鋼和露壓金英，爲趁秋光一日成；月殿有人留素影，花林無物稱佳名。攜來不畏鄉關遠，吟罷猶令客夢清；若椀茶杯皆可意，好將新歲作傳生。」則頗足以證明明代已開始有月餅了。所傳爲劉伯溫創始的，至少在年代上吻合了。何以我斷定，桂餅就是月餅呢？第一是由詩句所描述的去推測；第二、則是清人之帝京歲時紀勝有這樣的記載：「中秋桂餅之外，則滷餡芽韭稍麥，南爐鴨，燒小豬，掛爐肉，配食糟發麵團，桂花東酒。」這可證明桂餅就是月餅。又清人的燕京歲時記引明人劉侗、于奕正合撰的帝京景物略云：「八月十五祭月，其祭果餅必圓。……月餅月果，戚屬餽遺相報。餅有徑二尺者。」是則明時已稱月餅了。

燕記燕京歲時記中又紀述清光緒時的月餅云：「中秋月餅，以前門致美齋者爲京都第一，他處不足食也。至供月月餅，到處皆有。大者尺餘，上繪月宮蟾兔之形。有祭畢而食者，有留至除夕而食者，謂之團圓餅。」

對蘇談判賦

以隴聲壞氣爲韻

半夜書生

一時湊趣，兩頭磨刑。何以談判？怎樣談判？正如唱七話齋。欲將黑暗撥開，似乎多講，徒把光陰拋却，確係大嘥。

若話北極之熊也，又陰又險，夠霸夠精。實行摄案，總要夠贏。咽咽向人睇過，先先將你嚇驚。唔講人情，知你十分細胆，不談公理，待他一味大聲。

立意欺人，存心作怪。點會有情？實爲餼類。造成驚險情形，擺出戰爭姿態。若唔夠胆，自然向佢認輸；稍不小心，定必被佢嚇壞。

心口有毛，語言無味。捏不成功，定唔順利。擺來攪咋當心，講得埋呢批昇。坐埋一處，絕無誠意信心；講盡幾多，只有嘥聲壞氣。

香海偶拾

德叔

禮多人不怪，休提與樂愁

十三妹隨筆

中國竹筷的禮讚

中國人與日本人的筷子，在西方人眼里，素來是代表東方文化的東西。日本我沒去過，對日本人的筷子，除了知道吃一次就丟掉一雙的規矩外，一無所知，而且當然那是竹子製成的竹筷。

至於中國人的筷子呢，一般考究的恐怕就是象牙筷，這種象牙筷自然由象牙做成，沉甸甸的十分不服手，而這恐怕也就是這兩天倫敦的市長伯納既來港訪問，認爲一次不能夾取太多，對於消化有幫助之用的了。因爲象牙筷重而且滑，別說西方的倫敦市長，用起來不服手，即鄉里若十三妹之流，也素而敬之焉！

我只用得慣竹製的筷子，輕而且巧，靈活輕便，較之近來的那些各種各色的塑膠製品，上乘高明得太多了。至於過去在中國各地見過的一些在頭和尾上鑲金嵌銀的木筷，較之象牙筷固然靈活，但較之竹筷仍然不及。

我甚至覺得，中國的文化，中國人的精神生活，就跟用來製造竹筷的竹，關係甚爲密切，中國在未發明紙之前，字就是刻在竹簡上，中國人的居家，更有「寧可食無肉，不可居無竹」之說。我更在中國內地見過用竹子的根製成的碗，那是給孩子們用的。

至於竹筷，那是通行全國的東西，年來的塑膠筷與古已有之的象牙筷，皆有地域限制，或者在隆重場合才拿出來。至於竹筷呢，自今之洋場，以至窮僻的農村，都是以它爲食具之主。

我極不喜年來流行的各種顏色的塑膠筷，過熱既會彎曲，更會磨損。較之象牙筷固然輕便，但決不及竹之不會改變形狀。日本人用一次丟一雙，據說是嫌其不潔，中國人雖無此習，但我們也可沒聽說曾由竹筷傳染疾病的。

抗戰期間在中國後方，我還見過筷子可用來夾炭撥火，充作火鉗之用。至於長輩們抓起筷子來，體罰孩子的用途，那恐怕也是通行中國全國的風氣。假若是象牙，因爲值錢，長輩們未必就捨得拿來打孩子呢！

還有一點，儘管今日已是塑膠時代，可是在我們中國人的認識與印象中，一雙筷子，不論南北與長幼，也必然是意味着竹筷的。

中國人的精神生活，跟「竹」的關係甚密切。中國在未發明紙之前，字刻在竹簡上。中國人家居的格言，蘇東坡說得最好：寧可食無肉，不可居無竹。

傍友日記

是日也：何不折現

·靚遺齋·

靚仔王低聲問曰：「麗翁，老闆呢排對我之印象如何？有人講我之閒話？」

我故意嚇佢曰：「老闆呢排對你之印象甚差，時常話你做嘢唔勤力，又唔負責，所以對你唔多滿意。此外，公司內有好多人，時常對老闆講你之閒話。不過你還算行運，識得我，有我做你之後台，否則你最少炒咗五次魷魚矣，重有機會喺呢度倚傍嗎？」

渠連忙對我謝恩曰：「多謝麗翁，多謝你咁關照，我食係唔知點樣報答你至好。同時，以後還望麗翁多多提拔。」

我笑曰：「你知道就好喇。不過佢把口話感謝，亦無濟于事。除咗好口之外，重要有行動表現至啱。噲，你記識從今以後，把公司各人之動態，逐個咁中向我報告。假如有人偷偷鬧我，你應該馬上講俾我，知道嗎？」

靚仔王點頭示諾，并曰：「我正在想報告你知，我之部門肥仔李，昨日公開罵你，叫你做貝利亞，話你狐假虎威，時常對老闆講同事之閒話。呢個人十分抵死，你有機會要泡製渠至得。」

我笑曰：「你咁多情嘅咩？諗吓重有乜嘢，不妨話埋我知喇。你唔怕講嘅，幾大有我殺起，你唔使怕客。」

渠曰：「有，重有一單，打字嗰個四眼妹，亦暗中誹謗你，話你唔係老闆之寵臣，祇係老闆之傍友，做老闆之跟班，好衰格。呢個四眼妹亦好抵死，要雖古渠。」

我拍拍渠之肩膊，對渠加獎一番，並着渠以後多多蒐集情報，講俾我知。事實上，我亦知道公司有好多同事，在表面上似乎對我十分恭敬，但在後面却想食咗我，至食飯。何解？因爲我之職業關係，有時爲咗討好老闆之歡心，爭取老闆之信任而鞏固自己之地位，所以我不得不在老闆面前講同事之是非，甚至逐個砌詞凱彈。因此，同事當然恨我入骨也。

不過，我想來想去，覺得總唔明白，何以天下間之老闆，十居其九都喜聽吓有關部屬之是非之情報？唔通此乃共通性乎？假如老闆唔聽呢的嘢，咁我就唔使以是非做人情啊，咁我就唔使俾同事憎恨喇。想來想去，搵食艱難。

其後，靚仔王又曰：「麗翁，你幫我非大忙，我自問有所表示。八月十五日又快到來，本來我想送番幾盒餅俾你，但係而家時興流行『□』，好似你咁大之人物，唔知食唔食月餅？所以我躊躇未決，最好你俾個主意俾我。」

我連忙曰：「時擬已成過去，有些突。此外，月餅之泡製過程，相當合衞生。我觀食之有如大碍也。不外，假如爲咗禮節計，少食一的，亦有些所謂。至於送禮，最好係折現喇。呢個方法，既簡便而又實惠，乃天下間最佳之送禮辦法也。你可以照我之主張去做。同時更要通知公司所有希望送禮俾我之人，亦照行可也。」（三三）

家庭菜式

·客食·

卡喇頭蒸豬肉 購料：卡喇頭爲四川出品，外省人常以此作爲飯菜鹹點，買二両二角，（往南貨店買）豬五花腩肉每斤二元八角，買四両七角，共費九角。製法：卡喇頭洗淨切絲件，豬腩肉去皮切件，以生抽、豆粉、少許拌勻，先將卡喇頭散放碟上，然後將腩肉一匙淋上，放在飯面蒸熟便是。

煎封白鱠仔 購料：迺日魚肉，貨蹄價昂，細條黑白鱠魚（大姆手嘅）每斤售至一元八角，及一元六角之間，買白鱠仔半斤八角，蔥一角，共費九角。製法：將鱠魚去鱗腮，挖淸腸臟洗淨，以幼鹽塗勻魚身待用。蔥二條去頭尾切粒，將鑊洗淨燒熟，注入生油，放入生薑二片，以慢火將魚兩邊煎透，即以白酒二匙，及清水少許入鑊，蔥粒隨下，以白糖食鹽加入，兜勻上碟。

茨仔湯 購料：茨仔半斤二角。製法：可照前例。

特別介紹：杏仁豆腐之秘製 不論中西式大宴會筵席上，最後必以甜點或甜菜爲押軸菜，在粵菜盛筵中，尤以精巧甜菜享客爲出色，其實此中甜菜，在家庭常作爲甜品美點，杏仁豆腐一菜，製作至爲奇妙經濟，用料亦用豆腐，不過其形狀若雪藏豆腐花耳。酒家出售此菜，其費不貲，若在家庭製作，可供十人用者，所費不過二元，香甜嫩滑，營養潤喉，誠甜菜中之最廉者。筆者深知此法，不敢自秘，今特公開爲讀者告，其法及分量如下：買大菜二錢，（往雜貨店買）花牌水奶一罐，杏仁香油小樽，（往香油店買）白糖半斤，將大菜二錢，用水沖洗後，放大瓦鍋洗淨，注入清水司碼斤三斤，將大菜燒滾，逐少加入白糖，以適合個人所喜愛之甜度爲限，待至大菜溶化後，將瓦鍋移離爐火止沸，待鍋中水微至大熱時，好將杏仁香油約十餘滴入鍋，隨與花奶注入，徐徐一併攪勻，以濃白色不透明爲度，最後以搪磁碗轉盛，冷卻凝結便是。（最好放入雪櫃冷藏，味更可口。）

詩

送回原處

·發憤·

（一出獄兩日之男子，又因串騙手錶被捕，官判速返監獄，判囚三月。）

剛才出獄又重臨，祇爲依然有盜心；
行騙手錶施詭計，串謀夥伴設騙尋；
當堂失敗負貽恨，一路聽追竟被擒；
此日送回原處去，何殊飛鳥再投林。

福伯 講衛生

雷雨田作

巧妙的安排

·槐遠·

劉經理在蘇珊的要求下，結果祇有答應了他的妻子的要求，開了一張二十萬元的支票。

不過，她也是相當精明的人，趁着劉太太不覺的時候，在支票的上面，加上了一個支付的日期，這樣一來，這張支票雖然是開出來了，然而在沒有到期之前，它却不過是一張廢紙而已。

可是，劉太太聰明一世，却糊塗一時，當她要去換那張支票的時候却沒有用心查看支票上的日期。

「現在你也有你的義務，」劉經理說，說時，他的手提着那張支票不放。

「什麼義務？」劉太太問他。

「你照像機中的那張紙片，」劉經理說，「你要把照像機交給我，然後，我才肯把這張支票交給你。」

劉太太見支票已經開了出來，這也就毫無疑問的將那個照像機完全交了給劉經理。

劉經理接過相機說，爲了避免以後再橫生枝節，於是，他立刻將像機打開，將裏面的菲林走光，並且還生氣的將那個像機打得稀爛。

之後，劉太太對劉經理說：「好了，我們的關係已經完了，我們可以辦離婚手續了。」

就劉經理來說，男人的性格本來是貪新厭舊的，於是，他也就毫無問題的同意，與他的妻子辦理離婚的手續了。

事後，他即向蘇珊求婚，詎料到了這個時候，蘇珊却已經變卦了。

她說：「我和你祇不過是逢場作戲而已，你又怎麼能夠認真呢？」

這一來，劉經理却是奇怪了，他說：「你這是甚麼意思？難道說我們的關係不算數嗎？」

蘇珊笑笑，她說：「祇有你這種傻子才會相信這種關係是靠得住的。」

之後，蘇珊失踪了，結果，劉經理便越來越感到奇怪，於是，他對蘇珊以及他的妻子，到底玩弄甚麼花巧，不能不表示懷疑。

於是，他立即請了私家偵探，迅速的展開調查。

這一查不要緊，立即查出了一個驚人的秘密，原來，他的妻子，平時與司機私通，決定拋棄她的丈夫與司機逃奔，然而，本身又沒有甚麼錢。

經過再三思考後，她終於與蘇珊想出了這個辦法，不幸的是在現款還沒有到手之前，却被她的丈夫查悉。

於是，劉經理立即通知銀行，要他們停止付款，並且發誓以後好好做人。（下）

鐵劍朱痕 諸葛青雲著

十一、凶猿傳柬

黃老漁人見狀不由大為疑訝，因為自己聞得江湖傳言，南荒無目門下的這一對「黃衣七煞」，功力頗高，怎的才一照面？就有三人傷在傅天麟朱痕鐵劍以下！

他正在疑思，甄秋水卻已笑聲叫道：「黃老前輩，我想出一個制服這些魔鬼的辦法，你和我用『八封游身步』法，大聲吟詠，關洛當年的七寶身法，凌空發劍，看看這些東西，怎樣抵擋？」

黃老漁人聞言，頗覺甄秋水心靈，點頭微笑，銀鬚一飄，果然提足內家真力，高聲朗誦岳武穆的滿江紅詞，震得遠山近谷，一片嗡嗡，好像天地之中，整個都充滿了岳鄂王精忠報國的浩然正氣！

甄秋水身形驟動，足下宛如流水行雲，她卻不開口吟詠，衹取出自已的紫竹短笛，往唇邊一橫，一會兒穿雲裂石，一會兒折柳落梅，一會兒慷慨激昂，一會兒纏綿悱惻，笛音蒼茫縹緲，新腔時作，古調頻吹，簡直變化萬端，美妙無比！

傅天麟則悄無聲息的縱上一角高崖，眼看那雙目不能見物的所謂「黃衣七煞」，業已由分而合，聚在一齊，彷彿時為黃老漁人那氣勢磅礴的滿江紅歌聲所動，時為甄秋水那哀怨纏綿的笛聲所迷，不禁悵然無緒，以致聽覺一亂，心神自分，無法收攝，一個個臉上，均露出無可奈何的慌張神色，自己倘若乘隙凌空發劍，委實全無倖理！

黃衣七煞想是知道情勢不妙，內感羞殺之餘，突然一齊仰面朝天，發出一聲悽厲長號！

甄秋水竹笛略停，含笑叱道：

「你們還號些甚麼？若非我麟哥哥心仁厚，不忍乘你們耳亂心迷之際，凌空發劍，豈不全早作了他朱痕鐵劍的下之鬼？……」

話猶未了，突然聽得遙遙似有兩聲相和，不由柳眉微蹙，向傅天麟叫道：

「麟哥哥，賊道們居然還有幫手援應，我再吹一闋『降魔法曲』，你不必殺死他們，先一齊點倒好了！」

傅天麟尚未答話，對面十來丈高的峭壁以上，業已出現兩條黃影，快得如同電飛星般的，直向黃老漁人，及甄秋水凌空撲落！

這兩條黃影，來勢太疾，又是無聲無蹤，幾乎渾身材形相，均令人難以看清！傅天麟驚覺老漁人及甄秋水，趨避不及，也自一聲長嘯，隨劍長身，便往空中迎去！

就在他嘯聲剛發，身猶未起之際，背後突然一聲龍吟長笑，飛出一條人影，宛如驚虎御風，一縱便是五六丈高，半空中衹將大袖略揮，便把兩條黃影，震得往後飛出，撞在峭壁以上，慘嗥連連的滾落地面。

黃老漁人等這才看清那兩條黃影，是兩隻極為猛惡罕見，齊除百獸的金髮凶猿，而後空飛落的凶猱之人，卻是甄秋水的恩師，黃山遯客高恩人趕到！⊖⊖⊖

新江湖奇俠傳

新提刀人著 鳳子圖

第八十三回 康熙皇敕仁作 芙蓉女報恩鋤奸 （二八五七）

今日提要：探脈尋源一語破病癥 藏書究典孤本紀功

上文因果

上文講到那趙三經過高胖子勸說，答應出力助羅與二人，救那紫向山出來。到得吳姑屯，即偕同羅鐵峯，假作請來的郎中先生，同入吳家莊，為吳王娘醫病。經過倒三道莊門，都給吳王娘，去係高胖，又特為介紹。吳王娘信任趙三，如同己子，故不多疑。

王娘聽到，請來了新大夫，也自歡喜，向趙三道：「鹿大夫之名，是照他的方子，先吃一劑，現在請這位羅大夫進來看脈。」趙三領命，叫房中婆子準備，因為吳王娘平生反對，男女不許見面，所以在床前看脈之時，不放下羅帳，只安設床上的小炕桌，床前放一張椅子，王娘鋪了錦被，坐在一邊。趙三出來，請了羅鐵峯，羅鐵峯低頭進去，向床請安，吳王娘見他精神特來，請夫人的安。吳王娘見他精壯，中等以上的身材，不到三十的年紀，虎背狼腰，雖穿長袍，而不失其英武，反而更帶儒雅。方面劍眉，直鼻通天，便打起精神笑答道：「先生免禮，難得先生來到關上，這也是醫緣。我實在稱無大病，只因莊上的事情太操心，又只我一人得力，近來茶飯無心。」羅鐵峯臨眼看吳王娘，暗暗納罕，那有生了一對雙生女兒，年已二十餘歲的人，還似一個年才過二十的嬌婦，只是略見憔悴一點。吳王娘笑着道：「請先生坐下好看脈。」羅鐵峯確曾習過醫術，而且家傳對於跌打，有最好的秘方。便坐下來道：「先看了脈，當然晚生所知，說了出來，看合不合病情。」當下即為吳王娘把脈，女人先右後左，細心將那寸關尺，按過一遍，心裡已有八成明白。然後吳王娘伸出舌頭來，給他看了一看，舌苔甚薄，要帶白色。然後羅鐵峯道：「夫人並無大病，只是有過多年的不舒服，恕晚生直言，夫人現在可是獨居。」吳王娘已覺這話問的可怕，一語道破了她的多年隱衷，便點頭道：「我與夫君分開，有十餘年了，一直在此獨住。」羅鐵峯道：「晚生定一藥方，與鹿大夫的，可以一齊服用，三日後，晚生當再為夫人定一治本之方，須看三日後情形而定。現在還宜下床走動，尤須少理閒事，家務能交與人最好。」吳王娘連稱高明，即由趙三陪了出來，寫了方子，然後同到莊中客館住了。當時柴光巖已住在高姑屯的舖上，决不外出，由趙三暗中給他安排的。羅鐵峯到了客院，見房舍寬大，而且有字畫書籍，幷武器等物。趙三便了客館來，自陪着吃了飯。進去探聽了消息出來告訴羅鐵峯道：「好了，阿娘信了你了。說你講話，一針見血，沒有大夫敢問她是不是獨居，因為女人獨居，與不是獨居，病情用藥都不同。叫我留住你，好好款待。」羅鐵峯也自歡喜，不過對這大莊子有好幾道門，甚為煩難，而且莊還有地道，可以通過護莊河底，出到莊後頭半里以外，乃是當初起造這莊子時弄好的，為了怕萬一有事，官兵打了進去，以便逃命用的。這條路可以通到一座假墓，墓是石頭砌造的。但這莊中通這地道之門，卻在兩位小姐住的花園後身，所以非要到小姐花園不可，這個又要秀挪她在此，現在只求其能夠進入石塔，那鎖是純鐵所鑄，能在夫人貼肉掛着，不容易到手，平日送食物，都從一道五寸的小洞，使用胡梯，洞在天花板上，送了進去，

那塔內一層的地板，都是鐵樓板。趙三正在說話，院中的莊丁呼喚道：「三少爺，裏邊請。」趙三匆匆去了。羅鐵峯一人在廳中，看那牆邊擺的玻璃書架，盡是古書，雖擺的滿滿的，好似很久沒有人動過似的。先以為是一些詩詞書史，及至到而來翻一套看時，原來大多是用兵的書，和清朝入關以前的一些有名的史書。用手去開那櫃門時，櫃門開，並未鎖上暗鎖。見每櫃共三層，每層約有百餘本書。都標了書名在書架上，其中有兩本厚約一寸的抄本，是官紬布面的，抽了出來翻看時，上面寫的黃絹條簽，上寫的是漢字楷書，乃是奴兒哈齊用兵策略，心想這奴兒哈齊，就是太祖皇帝努爾哈赤最早的御名，可見這書之老了。看裏面原來上頭的一本，是由左至右直行的滿文，那下一冊，才是細字抄譯的漢文。字寫有如綠豆，且有簡單的圖畫。那厚厚一本，用的是高麗滿綿紙，有二百餘頁，須得非常之謹慎，但一定有百年以上，沒有人撿過了。原來關外乾燥寒冷，沒有潮氣毀書之事，所以不比南方，這書還是一頁頁很脆的。再看裏邊，有一本劍經，這書過在江南聞名，祇聽得武，果都中人見過，都說這種書，便也抽開了翻開了取出來，那劍經是一經方和用兵策略，腹紅多，的卻看得清楚，都是一些兵書的印，與一將軍一共是十幅貝字，印，的想這一定是鎮國將軍、大功臣之後，這莊家之代，從前是一將軍的後代，乃是鑲黃旗人，這一家人，又是……逃回關內，既已入贅，男人之……良，二至如此。正是：羞惡之心，義之端也。

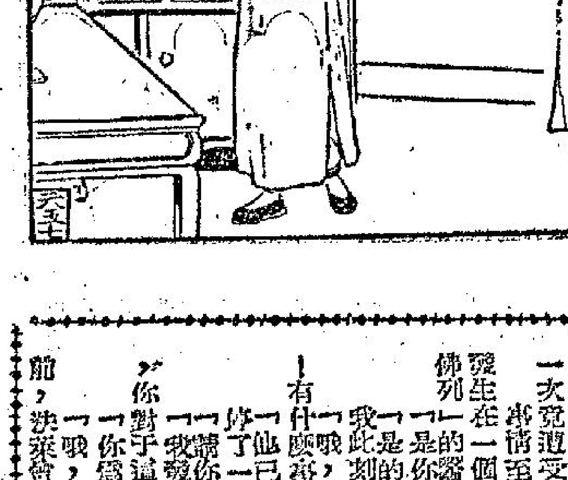

彩妝上的記憶 妙影著

二 一個只屬于我和你的故事

過不了一些日子，新年又來了！街上頓時熱鬧起來，連我們的莊子裏，每個人都……是妳的東西都是美的，更何況你整天躲藏的地方？有好幾次，我都想起手，敲門，輕輕地，敲那一扇門，不過，終于，我的手又垂下來了，我的手低低地垂在膝蓋上，我的頭也是低低的，終于，我又走開了，我遠遠地走開了！因為強烈的心跳迫使我……

妳來到白家已經快一個月了！一個月來，除了那一個只能追憶的黃昏，輕輕地瞥過妳一眼以外，就一直不曾再見到妳，可不知妳的病體已復元了麼？人家忙，我倒閒得發慌，有好幾次，我都偷偷地溜到西廂那低垂着門簾的門，老僕人順福說：那是妳的住處了！當時我裝作沒有留意，但等他扭轉身以後，我卻仔細地打量這房子一番，我沒有放過每一支柱，每一扇窗，因為那是妳的住處啊！在我的腦海裏，凡……

走，我走開好幾步了，然后轉過身子來，再看一眼妳那低垂的門巾，最后，我才大踏步離開西廂，回到我自己的房間，哭起來了！

是的，我哭起來了！連我也不知道為什麼哭起來。小的時候，我常常哭，跟四叔打架打輸了，我會哭，媽媽罵我，我會哭，但如今呢？我竟不知道我所以哭的原因。

然而，那是一個很遙遠的日子！如今，我如今也不再哭了！我如今衹會坐下來的，靜靜地想，靜靜地回憶，我要回憶往昔，我對妳的懷念，比昔日更深，任是我對妳的回憶，我的懷念比昔日更遙遠的每一個步頭。

獄亡魂 穆穆著

八八：殘師缺陣

老頭子被兩個大照桶壓斃，大豁子和十四名手下都大驚失色。可是，他們的驚駭還未過，陡地是轟隆隆之聲，傾倒的這般船上正中的一根主要船桅，向大豁子、林萍兩方面壓蓋而來，聲勢疾猛，原來那兩個大照桶，把老頭子擊斃之後，再向前面向中心的主桅。那根主桅，高有二丈開外，沉重的照桶面力極猛，撞向主桅，主桅咯喇喇響聲一過，便告折斷而轟隆隆的，頭尾兩端分砸向大豁子和林萍的陣地去。這斷桅砸擊之勢，極是猛烈，來得又快，在風雨中又要收搶對戰，閃避果真不易，剎那間，斷桅到處，只見斷肢、斷臂、血肉、木屑，齊在轟隆聲中飛舞起來。金紹中雖見因然心驚，但卻立即向以穩定自己陣腳的這個中心，亦在地站起準備應變。

斷桅把這條陡然怒潮得血肉飛舞之後，一浪怒潮把船兒陡地湧升七八尺，再又浪過船低，這樣陡起陡落，因為老頭子死了，船桅斷了，船在驚濤中，老頭子的遺孀、如疏和三個孫兒，又那有不慟哭之理？大豁子是老頭子同夥，此時亦沒空閒去理那些婦人孩子的事，忙於救助手下。因為他十四名手下之中，有四個給斷桅壓死，三個重傷，死的連人形都不存，衹有一大堆模糊的骨、肉和血，重傷的雖有大豁子中藥，但傷得太嚴重，請嘗遍的藥物又豈能有甚麼效果。但聽得三人呻吟呼痛的慘呼之聲，使人心酸。

大豁子二十名手下，過船時傷了兩個，強攻時死了四個，眼下又四死三傷，剩下來的只有七名而已。至於林萍方面，斷桅下的損失，亦自不輕：三名受傷的那路大漢，已死了一個，她人數既少，折了一名，等如斷了一條手臂，另有兩個大照桶，給斷桅砸破，照傾瀉了出來，不能再作防守之用。她把八個大照桶去構成一座碉堡之後，前後已把三個滾了出去，現在兩個被毀，只剩下三個而已；三個照桶是再無法構成一座完整之碉堡的。這麼一來，她那方面的死傷雖不如大豁子嚴重，但碉堡毀破，是一個致命之傷。

大豁子為了救助手下，林萍為了要想辦法把殘破的碉堡整理，一時之間，彼此都極忙亂，槍聲反而靜止。不過，這忙亂在片刻之後，便成過去。大豁子處了三個手下傷得太重，決定放棄，要再展開攻擊；林萍當了碉堡無法完整，只有把三個照桶放在一起，作盾牌，和兩個那路大漢伏在桶下。大豁子喝令放槍，林萍方面迅即還擊，戰鬥再起。這一回槍戰，對雙方的人數是少了，但激烈程度反比前厲害，因為大豁子和殘存的七名手下，為了同夥慘死，極是恨怒，他們把所有恨怒一古腦兒放在林萍身上，要報仇，槍戰再啓，一開端便是瘋狂的掃射。林萍人數雖少，亦不氣餒，不斷還擊。於是雙方在殘師缺陣之下，戰個不休。

晚香

離合劍緣 王香琴著

十三：萬萬千千說不盡

四邊都是懸崖，沒路可通，那人跟到懸崖的邊旁，見十娘和桃花三娘跑來，大喝一聲道：「你們還不退去嗎？不退去時，我便要跳下山去了。」十娘聽他的話言，又証實他不是入雲龍，忙把桃花三娘一扯道：「我們退去吧！」桃花三娘也彷彿認得他的聲音，和入桃花山裡的人，有點不同，便和十娘一同退到煉丹台，那是從附寨出山的一條總路，守住煉丹台，那人插翼也不易逃去，到了煉丹台上，十娘道：「那人九成是月谿和尚。」桃花三娘聽了省悟道：「對了，當時我哭暈了，幷未發覺，現在你說來，我便省悟，是啊！他是月谿和尚。」

百花頭陀與如道士三宵和杜麗嫦娥，都在丟麗渡慢慢的薦來，見兩人守在煉丹台上，忙問她們所見到的事情，十娘說了，百花頭陀想了想道：「我們回去吧！我們要得到的，不是他。」各人知百花頭陀不願在少室山內，第二天，各人起來，月谿一同退回少林寺。

在紛擾中過了一晚，第二天，醜成大變，一同退到少林寺，月谿一攝三攝的吸收了人來了。問兩峯上人晚來有什麼事情發生，兩峯上人說有人偷入，把十四枚牟尼珠扔入來，每一顆牟尼珠，都扔中他的脈道，但他老早有了準備，那十四枚牟尼珠，雖扔中脈穴，卻沒傷害，但他把外衣脫下來，袒了胸膛，給各人觀看。自塵泉穴以下，胸腹上十四個脈穴，都有一點小小的紅痕，各人把舌頭吐出，手法真不錯，十四顆珠子一齊扔出，要擊中十四個穴，沒一點偏差，不但難得，勁力腿得恰好，每一顆牟尼珠打在穴道上，勁力適宜了三次，才跌下來，若不是老衲把大氣凝在胸上，也要受傷。」月谿和尚有點不安的狀態道：「在少林寺裡，也會有人躲着，真是奇事，十娘桃花三娘小心辨認他的聲音，和昨晚那人的喝聲，有九成相像，各人都認定夜來窺兩峯上人書猿劍的是月谿，不是別人，這可錯了，是各人不願有此事情。牟尼珠，各人坐在後殿上，百花頭陀為了要阻退月谿再奪青猿劍，向月谿明白表示，這一次把青猿劍交回兩峯上人，希望月谿不要再奪青猿劍了，月谿淡淡點了點頭。

月谿和尚表示，不要再奪青猿劍，生死，總要知道的，入桃花山的人是那個？也要明白，這是對求月谿合作，把少林寺的防範，很快又到了晚上，各人防範得越加緊密，奇怪得很，這一晚不特月谿不來，一些特別的事情，也沒發生，各人很失望，但仍相信事情終會有的，祇要有人耍青猿劍，事情便會明白。⊖⊕

滅奸記

女黑俠

地說：「這一定要找出一個眉目，…趙探長做的事，…一定要做。」於是，陸總探長向趙探長點了一下，便向她們說：「這件事情說起來，還是趙探長的來頭。」他恐怕有不便之處，所以先把責任推在趙探長的身上。他說：「有一封嚴厲的恐嚇信。他沒有留答，第三天，他的兒子便被綁走了。於是他先找趙探長，照這種事，向警局報案的，可能是他有所顧忌的。」

「我們怎樣幫忙？」這件事情，我們要很順利的快速地接洽解決，必須要有本領，有能力，有威信的人出面，才能成功，我們想上海灘頭上找不到適當的人，除非請兩位幫忙直接代表當事人和匪徒接洽。」

她的眼睛是大大的，那雙大大的眼睛，正代表妳的智慧與堅強的個性。妳的大眼睛，配在妳的圓臉上，就顯得更動人了。雪白如貝殼的牙齒，還有妳那筆挺的鼻子，妳薄薄的唇，一切都是那麼勻稱，那麼整齊。

喬 南宮博著 王雲圖

排遣時日

但是，為了排遣姊姊的寂寞與感傷，她留下來小住，並且邀了姊姊出遊。在她到柴桑的第三天，邀遊了孫策同去遊船。

孫策的創傷，在表面上已經全癒，但是，走動仍然不便！由兩名侍衛攙扶着，慢慢地下船。顯然，在走動的當口，還相當吃力，額上，滲出汗水。

「我來幫忙——」小喬也湊上去扶他，「姐夫——」

孫策苦笑着說出謝謝，「現在，不要你們幫忙，你全好了的時候再謝我吧！」小喬說：「我希望你打下一座城來送我！」

孫策聽到打下一座城，巧地說：「我吧！我就挺作禮物，孫策的雄圖被燃燒了！他挺一挺胸，「那可能是一個非常吃力的動作。」，昂昂然說：

「咱們一言為定，將來，我打下的城作為送小妹的禮物。」

大喬卻不喜歡妹妹這樣子說話，她以為，這是刺激的，她所要求的是平靜！她明知丈夫的雄圖壯志，藏得太久些，她好好安靜的日月來消磨丈夫的壯心，她沒有進取的欲念，如今，她將成為母親，她不想經歷一個溫暖與和平的恬淡，她不讓小喬和丈夫談起英雄事業的夢幻。

「孫策在狹中一抱——」轉向妻子：「我一定會送一座城給妹妹子吧——」她不能在此時給人們的興，勉強一

笑。

「姐夫，那該是兩座城啊，我姐姐也得有一座城！」大喬緩緩地說：「我和你不必分彼此了！現在，我已經有許多城了！」大喬說：「我最需要的是他的健康！」再過半個月，我們就可以出發了，他原想說：「再過半個月，我就可以騎馬射箭了。」但是，他想着妻子所希望的，就改口說出遊。這一回，她們仍是衷心愉快的。於是，孫策被扶入了船艙，躺在一張軟榻上。

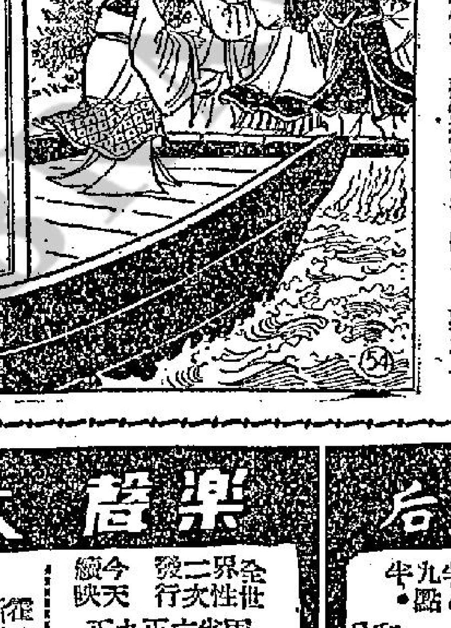

於是，他們這艘船緩緩地開始遊覽的航程。由於小喬的活潑和明朗，他們時時發出了笑聲，大喬被妹妹所迫，吹奏了一曲——她擅長吹笛的！小喬，帶了不少樂器在孫策病之後第一次行樂，這是孫策病之後的第一次衷心愉快，在歸途中，他向大喬低說：「再過半個月，我們又去玩站嶺如何？」

她點頭，含情脈脈地看了丈夫一眼。⊖⊕

我只能記憶妳的唇，有時，我只記憶起妳的那一頭秀髮，更有時，我祇能閉上眼睛，在我眼前出現了！這而是真實真正的現實——一個一個不再是夢了！這是在我眼前細現了！

一圈淺淺的酒窩，那就是我差點兒因為妳那麼豐富的眼睛……懷念妳而病倒的時候，但這一切都淡忘了，我只能在夢中搜索到妳那模糊的影子，當然，那個時候，我一切都淡忘了！這一刻短暫的時光裏，你會認想得到，在我生命裏所佔的重要嗎？我如今告訴你吧！這一刻短暫相見的時光，直是一服活命丹，把我以後的生命滋長……

麥 A克莉斯汀著・林荷琴譯

八：戲劇的第二幕

「非常抱歉！」包洛說：「在考慮你的問題時，我做了一件非常錯事！我交給你的那封信——很不幸地，我本來應該把它放在右邊的口袋裏——結果卻誤放入左邊的口袋。」

「我剛才給你的那封信，真是什麼意思？」「這是一封道歉信，因為他們將我的衣領洗壞了。」包洛微笑着探手右邊的口袋，然後從我的衣袋裏，拿出一封洗衣舖的道歉信，這是洗衣舖老闆娘寫給包洛的。

「我的確是不懂，」包洛說：「你究竟在想什麼？」法萊拿到那封信時，便跳起來：「你究竟在想什麼？」他在樓梯平處站定，頓了頓，發現這平處相當寬，對着他，是一隻高背長靠椅，椅前有一隻狹長的桌子，而放着一些雜誌。此外，還有兩隻靠手椅和一隻桌子，看起來，倒有點像牙醫的候診室。

那個管家，此刻站在樓下室廳裏，等他出去。

「先生，請讓我替你僱一輛的士嗎？」「不，不錯，謝謝你。夜色甚好，我倒願意趁此散散步。」

一次覓遵受絕對的挫敗。事情至此，可以被視作一齣戲的第一幕。開始時，有一位名叫「穆·史蒂佛列」的醫生打電話給包洛。發生在一個星期之後，「是你嗎？包洛老友，我是史蒂佛列。」

「是的，我此刻在諾士威莊院——即法萊先生處打電話給你。」「哦，是嗎？有什麼事嗎？」包洛的聲音終是興奮。「法萊先生，他已經死了。今天下午用槍打死自己。」

「請你講下去……」「我發覺你並沒有被這突如其來的消息征服。」老朋友，你對于這件事究竟知道多少？」「你為什麼會想到我？」

「哦，這不過是一種演繹而已。我們發現一個星期之前，法萊曾經寫信給你，約你見面。」⊗

宅，包洛走出莊之前，在穿過馬路之前，先在人行道上站了一會。他皺緊眉頭。

「不，」他自言自語。「我完全不瞭解。這件事一點也不合理。我，包洛，不得不承認這……」

我

……用來製造竹……紙之前，字就是刻在竹簡上，中國人的居家，更有「寧可食無肉，不可居無竹」之說。我更在中國內地見過用竹子的根製成的碗，那是給孩子們用的。

……中國人家居無竹，寧可食無肉，不可居無竹，的格言，之蘇東坡說得最好。

……燃火燒沸，逐少加入白糖，以適合個人所嗜嘗之甜度為限，俟至大菜及白糖完全溶化後，將瓦鍋移離爐火止沸，待鍋中水微至大熱時，好將杏仁香油約十餘滴入鍋，隨以花奶注入，徐徐一併攪勻，以濁白色不透明爲度，最後以糖磁盆碗轉……冷卻凝結便是。

……於是，劉經理立即通知銀行，要他們停止付款，並且發誓以後好好做人。（下）

快樂・麗都 連滿 續映 綜藝體育邵氏熱情浪漫風趣大喜劇 丈夫的秘密 導演 岳楓 主演 陳厚 丁紅 木蘭 翁木蘭 麥王萍 李紅梅 英光 國 羣英 演合 情場鬥智 各顯神通 偷天換日 險象環生 綜藝體 銀幕潤 獲有巨獎在戲院大堂公佈

利舞台・樂宮 今天四場映 時間 二時半 五時半 七時四十五時 九時半 環球光藝巨獻特藝七彩片上中文 戰地笙歌 占士史超域 珍莉絲蒙 最動人的故事 最迷人的旋律 全球輿論一致好評 利舞台後晚白蛇新傳 樂宮下期西遊記

新華・豪華 今天隆重獻映 偵探緊張巨片 美高梅又一緊張刺激巨構 The Secret Partner 神秘賊 誰是神秘賊？又是鬼！ 史超域格蘭加・希雅哈娜麗 明天早場新華都聽海盜船・豪華我為卿狂

娛樂・百老滙 第卅二天 每日三場 娛樂 兩點半 五點半 九點正 百老滙 兩點半 六點三 九點正 六壯士 新綜藝七彩中文字幕 比哥勞動力天地震撼巨片 明早場 百老滙 飛天馬戲團

大華・樂聲 今天續映 金獅邦 新法律 傳奇武俠愛國 駝俠復仇記！ 約翰馬蓮朱莉黛 七彩片上中文 樂聲 今天繼映 金獅二元 性感鬥艷 兩點半 六點正 九點正 我愛巴黎 法莉莎杜仙露 麥歌比 紅粉忠魂未了情（明早）裸體美人魚

皇后・麗聲・都城 今天請早 兩點半 五點半 七點半 九點半 全部特藝七彩 神鎗湯寇誌 Texas John Slaughter 和路迪士尼武俠片 打作和下拉彩桃大色厦 麗聲明早 絕代艷姬

東方・百樂門・新世界・麗斯 明日隆重獻映 美高梅驚險刺激緊張巨片 錄音機情殺案 MURDER AT 45R・P・M・ 今天獻映 新綜藝偵探合璧巨片 萬里雄心 明十二點四場早 長恨歌 今天五場獻映 女經 本片不可看研究要 連日狂滿請早 冰國英雄傳 明十一點早 連日滿座昨天映 無敵大偵探 明早 小紅娘 下午 金陵・國民・金華・新舞台・明聲・英京 連日早滿 今天仍映 導演 陸邦 與一嘯 沙三少與俏銀姐 崔巍 新馬仔 林鳳 許英秀 鄭幗寶 張月兒 鄭君綿 少新權 落力演出 中央・香港光明・光華・寶石 第五天映 拾轎姑爺 任劍輝 羅艷卿 梁醒波 任冰兒 鄭君綿 白龍珠 八院齊映 太平 環球 油麻地 域多利 北河 龍城 金星 古墓追魂劍 羅劍郎 譚倩紅 李香琴 陳好逑 蘇少棠 白雪仙 安南 隨票附送 白桂油

服用鷓鴣菜的孩子們 病魔斂跡 四季平安 宏興有限公司 香港莊士敦道一九一至一九三號

徵聘外事記者 茲有某大報擬徵聘外事記者一人，條件如下：（一）精通英文，但中文亦以能撰寫流暢及翻譯迅速為準；（二）國內外大學畢業（以研究新聞學者為最佳）；（三）有實際之採訪經驗；（四）年齡須在卅五歲以下，且身體健康，思想純正；（五）須具有殷實介紹人或店保。如願應徵者，請開具詳細履歷及所要求待遇，連同近照一張，寄交本報告白部第六〇八號信箱，合則函約面談，否則，恕不作覆。

讀者注意！ 本報增設九龍及新界代定本報及收廣告處 本報為便利新界及九龍民衆，刊登廣告及定閱本報，特在新界元朗增設代收廣告及代定閱本報處，地址為元朗康莊市場舊街六號仁愛診所，電話為「三七六」號，辦公時間為上午八時至十二時下午二時至六時，同時在九龍設兩代定本報及代收廣告處，一為彌敦道七五六號地下（即東樂戲院側近太子道口）電話八〇九六五八號，一為油蔴地上海街三一九號老寶公司電話為六四三七九號，辦公時間為每日上午十時至下午一時，下午二時至六時。 工商日晚報同啓

萬茂公寓 新穎幽雅環境寬大 相宜房室 夏新 自行 …

翠玉寶石 款式新穎 品質優良 鑲工精巧 取價公道 寶珠首飾 TEL 20188 華都

專營各款菜種 零沽批發 深水埗 興信隆菜種行 大埔道一九一八號 電話八零三八六六

機械電鍍工具總滙 …電…

分類廣告

停辦農展會
將採化整爲零方式 改在各鄉小型展出

【本報訊】本港有關當局，爲促進新界農業發展，及增高農產品之質素起見，於一九五二年開始，每年均在元朗舉行一次農業展覽會，但據有關方面傳出消息，明年度之農展會已決定停止舉行，而以化整爲零之方式，在新界各區舉辦小型農展會。

據與農展會有關之人士透露：決定停辦農展會之原因，乃由於歷年之農展會對促進農業改良產品之目的雖略收成效，但與預期之作用却相距太遠，最大原因爲不夠普遍，除在元朗方面可發生作用外，舉辦農展會之目的，並難在新界其他各農村產生預期之效果，更由於路程遙遠，元朗以外各農村，實難舉家前往元朗參加展覽而致影响作業，故一般認爲：農展會祇成市區居民之觀賞品而已。

此外，每屆農展會所費人力財力頗鉅，仍爲停辦農展會原因之一。據悉：每屆農展會耗費公帑約在十萬元左右，而有關方面須在開幕前六個月即開始籌備，其中兩月工作更加緊張，人力調配更見困難，而所收之成果甚微。

有關方面現已決定採取化整爲零方式，分別在新界各鄉村舉辦小型展覽會，一般以爲，此種方式，對促進農業改良產品當能收更大之效果云。（刀）

石塘咀發生血案
神經漢淩晨逞兇 兩老翁慘遭擊傷

【本報訊】兩名年逾花甲的老翁，無端被斫，一人頭部重傷留醫，一人傷手。兩傷者一叫陳云高，六十四歲，一叫潘有工，六十一歲。同住石塘咀山道七號地下。血案發生於今晨二時左右，原來同屋有一三十歲男子，據說他過去曾因神經失常，入精神病院留醫，最近才出院，今晨可能舊病復發，半夜起床，兩傷者見狀，加以勸止，在混亂中，以致受傷。

查該樓住客甚多，該段爲中華航業海員工會宿舍。據住客云：事後被警拘去之男子住第一張床位，有一妻四子女，最近神經病復發。今晨二時十五分，該男子在樓中行來行去，達三次之多，傷者陳氏，爲海員，見該男子踱方步，問其何故尚不睡覺，不料竟觸其怒，其後，陳頭部被鐵枝擊傷，血流如注，傷者曾以手抵抗，故手部亦受傷。追後潘氏出而制止，手部亦受擊傷。

疑兇當時又到吊房扣門，幸房中人不予開門，此時全樓人已起，羣起將之制服，否則，可能發生更大之血案。（恒）

大公報編輯 周榆瑞失踪

去週，大公報給予「病假」，俾赴新界休養，但昨夕，顯然已不在新界。周某突告失踪，係近年來最重大之起義事件。

【本報訊】今晨英文虎報稱：本港之共產黨大公報編輯周榆瑞，昨夕突告失踪，此可能係近年最重大之起義事件。

周曾任大公報駐南京採訪主任，離家失踪，甚至其妻約瑟芬，據謂亦不知其所在。此間相信，周已反叛其中共僱主，並已前往美國或英國。

虎報謂：尚未能與大公報發行人接觸，但該報之經理人則謂：周榆瑞在給病假中。

周之妻現在香港大學東方研究院任教，據謂周日前接到周由澳門寄給本港校郊之信件，但並未說明赴何處，只謂不久將再函告。周在大公報供職十多年，曾任上海大公報之駐南京採訪主任，在南京曾與採訪馬歇爾代表團等新聞之外國記者，過從甚密，近年，仍與駐港外國記者保持接觸。

周來港後，據謂健康不佳。去週，大公報給予一「病假」，俾赴新界休養。但昨夕，顯然已不在新界。

虎報謂：周可能于小心準備後，於星期六或星期日離港，其妻顯然亦不知其寡向。

周榆瑞爲福建人，生于東北，後在雲南攻讀，在北平讀書，一說謂係西南聯大畢業。渠之英文寫作亦暢順，除作新聞報導外，又曾寫小說、劇本、及賽馬評述等。（日）

霍亂確已壓止
漆咸營今結束 三日來已沒有新症

【本報訊】今晨政府發表令人快慰之報告，係過去七十二小時內，並無新症發生。同時，漆咸營中，已無受檢疫者。至今晨九時半，官方發表之預防霍亂運動之各項統計數字如下（括號內爲昨數）：

今朝九時，最后一批離開該營者共九人，計有①馮炎泰爾夫四子女，返回石塘尾住宅。②黃錫香返回牛頭角。③李好姊及孫女返回大埔元洲仔疑上。

今晨醫務人員辦理結束之後，十時全部離開該營，交還營房當局管理。

㈠罹患之霍亂症	一二六宗	（一二六宗）
死亡者	十四人	（十四人）
㈡危險者	無	（無）
㈢在醫院中之疑症	一人	（一人）
㈣已康復出院之帶菌者	無	（無）
㈤已康復出院之患者	五十三人	（五十三人）
㈥在漆咸營受檢疫者	無	（十一人）
㈦已離營者先後共	六九二人	（六八三人）

我出席陽明山會談（續完）

畢明

談的一般

在綜合會談表現中，因爲規定出席者只有發表意見，尚無辯論一齣，所以兩天來，只見一片和諧，水平不流，到了「分組會談」的時候，形勢有點不同了，那是第三組關於出版法問題的爭論，有人主張廢止，有人主張修改，有人主張維持，形成了正反的兩大陣營，爭個不休。我覺得這種氣氛倒是有意義的，可惜我所參加的是第四組。

按七日會談（除八月廿七日爲星期休息外，僅得六天）第一日爲政府報告，第二第三日爲綜合會談，第四日第五日上午爲分組會談，第六日又爲綜合會談，最後則爲主席綜合結論。至於分組會談，第一組談題爲「大陸光復後文教重建問題」，第二組談題爲「當前教育措施問題」，第三組談題爲「文化建設與新聞事業問題」，第四組談題爲「交換有關國際情勢及反共復國之意見」。這四組任由與會者自行選擇參加，分爲第一志願與第二志願。這四組中，參加第一組的，第一志願的，僅得一個人，後來由志願參加別組的撥入充數，有人說：談大陸光復後的問題，不是急務，等於尚未結婚而商量如何擺兒子滿月酒，有點言之過早，所以不會引起參加的興趣。我覺得第四組的談題，較爲接近自己的興趣，所以，我提出了對美外交、對聯合國席位、對共鬥爭技術的三個意見。第四組也擬出了一個全會的綜合聲明，由此促成了全會「促請政府早日反攻大陸」的聲明，算是這一次會議的最高潮，提擊重點，對外號召的一種表現。

忙個不了

參加會談人士們，可謂忙個不迭，早上下午忙於開會，晚間忙於酧酢見客，只有中午飯後到下午開會前的一點空隙時間，他們就利用這一點空隙時間，稍事將息。幸而陽明山上還有幾家日本式的溫泉旅館，在這空隙時間，也可以浴浴溫泉，睡睡倦眠。可是，這幾天實在太熱了，旅館尚無冷氣風扇的設備，故所謂將息，事實大打折扣。

照這樣的生活情形，連看報的時間也有問題，自不容有思考問題的餘暇。說到酧酢，部會有部會的，半公私有半公私的，一天總有好幾處，個個集吃喝之大成。而且，這是十分難爲情之事，大頭子的請誰不去，不夠意思，小頭子的請誰不去，也有瞧不起之嫌，沒奈何，只好左也奔奔，右也馳馳，勉強應付過了。我有一位親戚，打算請我吃一頓飯，叙叙親情，結果把定好了的期間改了五次，有幾位老誼的先生，各地到台北來，要和我叙一下，結果攜着心腸，推了幾處約會，才算達到目的。幸而我戒斷了酒，無論如何，我始終保持這份自由，否則眞個不堪設想。——這種過於人情味的風氣，是否可以改呢？我以爲是一個値得提出的問題。

如何改？第一個是把應酬集中統一起來，第二個是把應席變爲茶會。如是，既省了，又輕鬆，對於非常時期的氣象，也不致冲亂。問題似小，而影響却大的。

我愛台灣

「曲終人散」，那是一定的，然而這個台，却是漫長的。例如我，會議完後十天，才離台北，而仍留台北未去的，尚有人在。

會散了，還有節目，主要就是參觀。在會前，我參觀過金門前線，參觀過「三七五減租」中心的桃源，在會後，參觀過許多軍經建設，參觀過不少農村市鎮，更參觀過工程偉大的橫貫公路，過着不少次的飛機和金馬號專車的生活。

某公問我參觀所得，我說了三句話：金門的工事，是孫吳所想不到的；台灣農民的生活，是管子所想不到的；橫貫公路的工程，是大禹所想不到的。孫武子所說的「動於九地之下」，不過是一句形容詞，而金門這刻的工事，的確是「動於九地之下」。管子霸齊，主要是做到人民「衣食足」，而現在台灣農民的生活，已超過了「衣食足」的地步，到了繁華的程度。——農村多半有收音機、縫衣機、腳踏車，農村姑娘，都摩登化起來，小鎮上，農民們打桌球，農村的路上戶外，多種滿了花草。大禹鑿山通海，創造成了歷史上人工的奇蹟，橫貫公路，把不通的石山鑿通了，一個洞一個洞的通着車，把相隔懸的東西連起來了，（有八十七隧道和許多鐵綫橋，鐵橋，石橋），人工加上科學的力量，大禹所未能做得到的，已經做到了。

過去曾經有人從台灣來，說台灣建設如何好，我還抱有存疑的態度，這刻我這樣說，恐怕未到過台灣的朋友，也不相信了。但我得發誓，我這裏所說的，絕無一絲一毫的誇張。

美哉此行

要說的話很多，我只能就平面和零碎的說一些。此外，我要說的，是會談籌備處所辦服務中心的週到，除了他們動員高級幹部從事種種會內會外工作外，還動員了一大批剛在大學畢業的女生和男生爲出席人士服務，女的溫婉，男的慇懃，這算是一種特色。

最後還得拖一條輕鬆的尾巴，那是我不但感覺到會談籌備人員的富於服務精神，就是台灣公共事業中的工作人員們也一樣使人發生好感。這是我在金馬號專車上對一位服務小姐的故事：

我在參觀台北桃源等地時，所乘金馬號專車的服務小姐是廖百合，後來到花蓮參觀時，所乘金馬號專車的服務小姐碰巧又是她，她是美麗的，態度是甜甜的。當我們參觀花蓮時，她向旅客報告她是宜蘭人，姓廖名百合，我向同車者說：「廖百合，吳三連，是一副好聯」，座中台大文學院長沈剛伯大點其頭。大家似乎對那位廖百合小姐的一切傾倒了，有人慫慂我寫首詩送她，于是我寫了下面四句：

台北花蓮兩見她，且將心事託風華，經綸僕僕征塵裏，一朵甜甜百合花。

沈剛伯老先生也詩興大發，和了一首：

應是瑤台曾見她，人間那有此容華？海棠雖艷終嫌俗，高潔何如百合花！

當百合小姐送了一枚蝶窩牌香煙給沈老後，沈老再來一首：

一枚蝶窩口餘香，九曲洞中欲斷腸，聖水未背人已老，那堪白髮對紅粧！

（九曲洞，是橫貫公路中地名。聖水，是橫貫公路旁不動天王廟下的聖水，據百合小姐報導，飲之可使老人年青）。

我跟着和了一首：

車外蟬聲車裡香，沈郎今日斷柔腸，詩人未老驚鴻好，添得花蓮絕艷粧。

多日枯燥生活，忽得此名山佳水，紅粉詩人，供我歸遊笑語，是一番境界，宜可……

紅毛隊以武會友 少林寺亦刮粗龍

……九日，少林僧在加山以武會友，少林僧其實並不弱，僅失一粒，但係慕名而來者，全場滿座，六場比武，紅毛兵贏咗五場，……

屈蛇船由澳開出
人賊併獲被拘留 離境技工一批「候機」來港

【本報澳門訊】中共自放寬前被驅赴大陸之技工重回海外後，於獲准離境時，規定必須由廣州之中共「華僑服務站」交由澳門之華僑旅行社設法偷運赴港，該等技工抵澳後，須按照中共硬性規定之數目繳納運費，惟內心極端憤恐之海外技工，一部抵達目的地，多潛匿不出，拒交運費，致使中共之「刮龍」機會大受打擊。最近中共對於海外技工此種抗命澳憤之頹賬行動，想出一條新剝削辦法，各技工一經辦妥離境手續時，須先繳交一百三十五元（人民幣），作爲旅費及「屈蛇」費用，如不照數繳交，雖發給「通行証」，亦不准離境。

又訊：集中此間候船「屈蛇」赴港之技工，已引起港澳當局之注意，同時採取嚴緝偷渡赴港之措施。前晚深夜，傳在離島拘獲一艘擬闖關港之「蛇船」，船中八條「人蛇」均被拘留，昨解來澳查究，「蛇船」主持人則被罰款二百元云。

晚唱

但願無份

貝納祿大律師指出：港人十分之一吸毒。但願府家祇有九個人。

戶內新聞

美新聞處長被竊七光顧，小偷幽默地留下字條致歉，同時也很友善地請其以後小心門戶。新聞處長不出門可以得到的最好新聞資料。

子未忘父

一名被控不負責贍養妻子的男子說：他的孩子名字也忘記了。「不幸」的是：他的兒子永遠忘不了這個父親的姓名。

謊言

美駐東京記者報導：英美會商決定，香港如遇戰爭，英國即行撤出。炒金者應做好，炒地皮份股者應看淡。（東）

半導體收音機 港製品好外銷

【本報訊】半導體收音機之製造已成爲本港最新發展之工業，今年上半年輸出達三萬三千五百九十四具，價值二百九十八萬元。

由於日本自動限制半導體收音機輸往英美，年開始發展。現已有工廠八間，其中日本與美國資本，各支持兩間，其餘四間則爲本港資本。據悉：香港工資雖較廉，但督導人員之薪金、租金與皮費均昂，故如非日本限制外銷，港貨不易銷美。

但港產目前以運銷英國爲主，今年上半年運去二一八八七具。因製品中如所有原料，百分之五十之來源係屬聯邦者，即可獲特惠稅。

但英國之參加共同市場，對該業將有打擊，因特惠稅如取銷，即不易與日貨競爭。

本港今年上半年輸入收音機共二四四九二具，半導體收音機一六九三七五具。收音唱片兩用機一五五……

澳跑狗場改建中
盼農歷新年開賽 已徵得狗主二百名

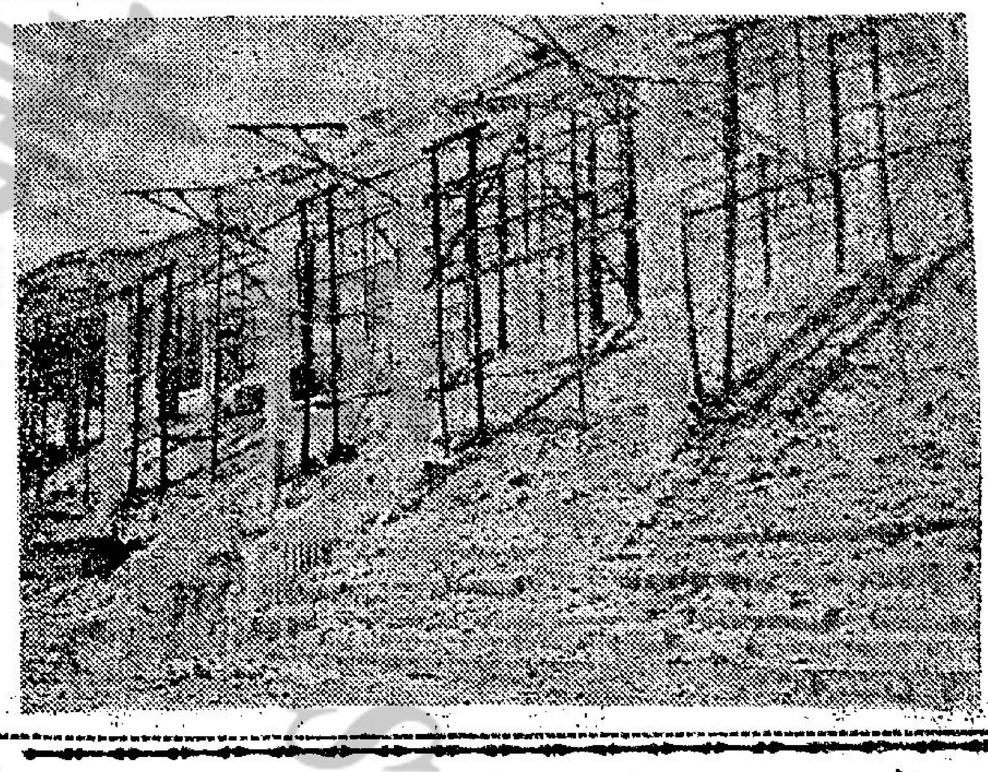

說明：在搆築中之賽狗會看台

【本報澳門訊】沉寂一時的跑狗娛樂，澳息昨據澳門狗會高級人員與記者表示：希望提及農歷新年開幕，跑狗場的工程，自當約動工後，並未中斷，但因仍有若干問題，致累受阻得，能否如期舉辦賽狗，須視乎環境始能決定，不過狗會決不願放棄依時開幕之願望。

狗會早已在澳洲訂購了三百頭靠跑名狗來澳，此一狗隻數字，估計在澳門勉可應付，該種靠狗，價格極昂，普通者每頭約值三千元，特別優良者約七千至萬元一頭，故計劃在本年十一月間先運來一半，其餘在開幕前繼續運澳。

狗會經營步驟，除徵求吸收會員外，並致力徵求狗主，其辦法與香港賽馬會大致相同，在香港推動工作以來，會員已徵求不少，狗主亦將達二百名之衆。

關於跑狗場興建，須將原有之運峯球場大事修改，及將原有看台擴建（約可容萬人），並增建狗房等工程，相當浩大，目前正在積極進行中。如無意外延阻，希望能趕及農歷新年開幕。

狗會原有計劃增建一家頗具規模之酒店，據吳氏稱：已獲當局批准，但政府仍未劃出地段予以興建云。

丈夫的秘密 連日均爆滿

邵氏喜劇「丈夫的秘密」，在快樂、麗都兩院上映以來，創下極高賣座紀錄，兩院一早就高懸滿座牌。

由「丈夫的秘密」原班人馬主演「丈夫的情人」，除陳厚、丁紅、翁木蘭外，尚有麥基、蔣光超、王冲等聯合演出，亦是老牌導演岳楓編導，「丈夫的情人」後傑出喜劇。

一週金鈔
息價左右了期鈔市 K金見新低價

日期	開市價	收市價	最高價	最低價	差價	息價	上牌交收
十一	二五八·七五	二五九·二五	二五九·二五	二五八·七五	·五〇	·二〇去	二〇両
十二	二五九·二五	二五八·七五	二五九·二五	二五八·七五	·五〇	·二〇去	一五〇両
十三	二五八·七五	二五八·三七五	二五八·八七五	二五八·三七五	·五〇	·二〇去	六〇〇両
十四	二五八·五〇	二五八·五〇	二五八·五〇	二五八·二五	·二五	·二〇去	四〇〇両
十五	二五八·三七五	二五八	二五八·三七五	二五七·八七五	·五〇	·二〇去	
十六	二五七·六二五	二五八·一二五	二五八·一二五	二五七·六二五	·五〇	·二〇去	

（以上K金市價）

日期	開市價	收市價	最高價	最低價	差價	息價	上牌交收
十一	五·七一三七五	五·七一	五·七一六二五	五·七〇七五	·〇〇八七五	·一四去	
十二	五·七〇三七五	五·七〇五	五·七〇八七五	五·七〇四三七五	·〇〇四三七五	·一四去	七萬三元
十三	五·七〇六二五	五·七〇三七五	五·七〇八七五	五·七〇三七五	·〇〇五	·一四去	
十四	五·七〇一二五	五·七〇三七五	五·七〇三七五	五·七〇	·〇〇三七五	·一四去	
十五	五·七〇一二五	五·七〇一二五	五·七〇三七五	五·七〇	·〇〇三七五	·一四去	四萬元
十六	五·七〇	五·七〇三七五	五·七〇五	五·六九七五	·〇〇七五	·一〇去	

（以上期鈔市價）

去週K金市共有跌幅一·五〇。過程係跌至新低價後回穩。期鈔市共有跌幅·〇一八七五。

宋紙叫價最高及最低均爲一·四七五，只有週五去息二角，餘均去頂櫃息五角九仙。宋電報一·四九五——一·四八。

美電最高五·七二（週一），最低五·七一五（週六）。通天單最高五·七一八七五（週一），最低五·七〇七五（週六）。加單最高五·五二（週一），最低五·五一五。

紐約轉眼錢最高二·八〇（週一、週六），最低二·七九三七五（週二）。倫敦轉眼錢最高二·八〇（週六），最低二·七九五（週一）。

倫敦金價最高二五·二二——二五·二一八（週四、週五），最低二五·二〇——二五·一七。

K金價呼喝不起，仍因本銷不暢，有存貨近五萬安士沒有去路。銀行加息至七厘，對金市有影响。十五日（週五）已初見新低價。

計至週五（十五日）止，大戶扶息（去頂櫃或加頂櫃）爲時已逾四旬有多。（黃劍恒）

一九六一年新馬典

（七七）易力 ROSE ELECT

年齡：六歲，高度：十五掌，性別：雌，毛色：棗。練馬師：林賢亮。馬主：余超保。烙印第106號。

1960——61年度出賽場數四；場次125（六化郎落第）；137（五化郎第四）；149（一哩落第）；157（九化郎落第）；182（一哩第四）。本季未獲獎金，暑假後編入新馬C班。

——出賽情形——

場次	日期	場地	出馬	排位	路程	負重	騎師	成績	名次	距離
152	三月一日	好	11	11	六化郎	147	韋恩	1·17·4	7	負十乘
（註沿途走位：7—7—7—7。此場頭馬爲：大胆。）										
137	三月四日	好	8	9	五化郎	147	韋恩	1·01·0	4	負十五乘
（註）沿途走位：5—4—4—4。此場頭馬爲：方瑩。										
149	三月十八日	好	6	5	一哩	147	韋恩	1·45·4	5	負廿三乘
（註）沿途走位：5—5—5—5。此場頭馬爲：特美駿。										
157	四月一日	快	9	2	九化郎	145	韋恩	1·55·0	5	負十九乘
（註）沿途走位：2—3—5—4—5。此場頭馬爲：天空激溜。										
182	四月十五日	快	5	3	一哩	147	韋恩	1·45·3	4	負十八乘
（註）沿途走位：2—2—2—4。此場頭馬爲儲君寶。										

評語

身長腳短，長相平庸。步幅不寬，但尚急密。速度有限，氣量亦小。體宜短途而前速並不快，難有好成就。幸體力尚足，可捱長途，遲跟隨耐力，可留放作一段衝刺，尚有可勝之道。適應操練，成熟已足，下季練起，即可競爭。屬第六班以下貨色，在C班祇有位置機會，編低班則較易爭勝。場地亦宜。

太空鼠 SPACE MOUSE

年齡：四歲，高度：十五掌二，性別：雄，毛色：栗。練馬師：王筱紅。馬主：龐鼎元。烙印第41號。

1960——91年度出賽場數一：場次125（六化郎落第）。暑假後編入新馬C班。

——出賽情形——

場次	日期	場地	出馬	排位	路程	負重	騎師	成績	名次	距離
125	三月一日	好	10	10	六化郎	147	錢清源	1·17·4		
（註）出閘後停步。此場頭馬爲：大胆。										

評語

身裁中等，質素祇值第六班。宜一哩以上，有耐力而欠速度，成就將有限度。上季練足而出場少，須知自諒。暑假後易嘶，操練更勤，已屆成熟，似有急功之意，惟材料所限，恐祇能爭位置而已。編入低班後，尚有機會。

播音節目

香港電台

十二時報時，「星期美國」歐西流行曲及時代曲點唱。卅分漁民天氣預告。一時報時，「名曲一闋」。十五分粵語新聞，特別報告。二十八分天氣報告。卅分「最熟的廿分鐘」。二時國語新聞，特別報告。十分「京曲選唱」。四十五分時代曲點唱。三時「大堂中座」。五十八分天氣報告。四時五十五分「下午潮管」。五時半報告。六時報時，粵、國、潮語入分天氣報告。聽、客語新聞報告，特別報告。卅分小組曲。時報時，卅分宗教節目。七時欣樂綠窗。八時報時，特備英譯本長篇廣播劇「海外歸來一婦人」。五十一分小曲細聽。九時「時代曲選唱」。四十五分漁民天氣預告，轉播倫敦粵語新聞。太空探險記：「火星進攻地球」第五回「月球有難」。十時卅分「名曲一闋」。四十五分錄音轉播倫敦國語新聞。十一時明日節目預告，「京曲選唱」。卅三分「夜闌靜」時代曲。五十八分天氣報告及漁民天氣預告，粵語新聞簡報。十二時日廣播完畢。

商業電台

十二時祝壽祝婚點唱，粵曲。十五分時……

麗的呼聲金台

十二時三十分新聞報導，天氣報告。一時台及電視節目報告。五十分時代曲。一時錄音頒獎廣播劇「等待，久違的等待」。二時半平劇點唱。三時潮語傳奇故事「狸貓換太子」。卅分潮州曲。五時社會服務。十五分時代曲。卅分小朋友節目。六時代人物逸事「田橫悲壯殉國」。卅分時代曲。七時古典音樂介紹。五十分中國藝術歌曲。八時新聞報導，天氣報告。八時卅分錄音冒險奇故事「婆羅洲之星」。九時星期日特別節目：越劇欣賞。十一時新聞報導，天氣預測，體育消息，明日節目預告。十五分國樂演奏。四十五分時代曲。十二時完播曲。

麗的呼聲銀台

十二時新聞報導。十分祝壽祝婚點播，電視節目報告。廿分時代曲，天氣報告。卅分中外名人傳「愛國音樂家蕭邦」。一時錄音中學文選「獄中雜記」。卅分時代曲點唱。二時錄音電影故事「三合明珠寶劍」。三時錄音越劇「說解名詞」。粵劇名曲欣賞。四時祝壽祝婚點播，合銀台節目報告。十分社會服務。十五分粵曲。卅分學校社團節目。五時三國演義之「劉皇叔三顧草廬」。卅分青年之友。六時時代曲。三分漫談「知己知彼」。七時粵語話劇「謝絕參觀」。四十五分中國歌曲。八時新聞報導，天氣報告。珍聞「一名靈劫」。卅分世界之窗。九時電影，粵劇「關漢卿」。十一時十五分新聞報導，天氣預測，體育消息，明日節目預告。卅分聽眾的呼聲。十二時完播曲。代曲。卅分天空小說「襄娘」。一時廿八分天氣報告。卅分電影故事「關漢卿」。二時粵曲。十五分粵語流行曲。卅分粵劇錄漢「香江花月夜」。五時卅分粵劇。廿分歐西流行曲。卅分小說「毋忘我」。點唱。六時卅分特備古代傳奇小說「關雲長」。七時卅分空中劇場。八時卅分天氣報告。十時卅分電影故事「合明珠寶劍」。十一時天氣報告，明日節目預告，「樂府春秋」。十二時報時。（完）

上週股票市價上落表

由九月十一日至九月十五日全週成交共15，820，000元

股份名稱	收市價	最高價	最低價	成交數量
滙豐銀行	352·00	360·00	352·00	2，386
又（倫敦登記）	284·00	284·00	280·00	210
太古船塢	64·50	65·00	64·50	2，800
會德豐	11·70	11·70	11·00	67，400
黃埔船塢	117·00	118·00	106·00	32，000
均益倉	29·80	30·00	29·80	5，585
大酒店	40·00	40·50	38·75	12，200
置地	64·00	66·00	64·00	19，655
油蔴地小輪	114·00	114·00	111·00	2，800
電車	38·50	38·50	37·75	4，200
九龍倉	35·75	36·75	34·50	29，814
香港倉	36·50	37·25	36·00	16，256
電話	41·25	42·00	41·00	15，584
英坭	59·00	59·50	58·50	3，250
中華百貨	11·00	11·00	11·00	113
橡膠信託	7·00	7·00	6·70	3，86
會德豐紡織	6·50	6·55	6·50	11，000
聯合橡膠	5·60	5·80	5·60	26，500
陸德燕梳	41·00	41·00	41·00	505
九龍巴士	73·00	73·00	71·00	16，860
太平企業	4·30	4·40	4·25	61，000
信託公司	2·30	23·5	2·275	54，875
遠東企業	7·00	7·00	7·00	250
城市酒店	38·00	39·00	38·00	130
屈富利士	23·50	24·00	23·50	2，500
怡和	23·70	24·00	23·10	13，850
聯合企業	9·65	9·70	9·65	18，800
煤氣	20·50	20·60	20.20	31，510
亞洲航業	1·95	1·95	1·75	25，500
樂古	29·40	29·90	29·40	53，00
連卡佛	39·00	39·50	38·50	16，214
香港鋼	0·09	0·09	0·088	30，000
澳門電燈	14·20	14·20	14·20	2，000
克蘭登	2·20	2·20	2·20	2，500

想？嬰兒健康
請飲以得力素！

嬰兒需要大量之營養食品來助長發育請加得力素葡萄糖入牛奶菓汁或開水等飲後嬰兒快高長大活潑可愛。

得力素葡萄糖是血液的營養泉源食後不用消化即被身體吸收立增體力使精神充沛爲嬰兒之理想食品助你易於餵養嬰兒以達到成功的地步。

得力素使你力從心願！

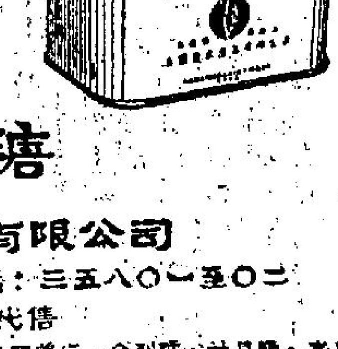

「得力素」葡萄糖

美國華米產品有限公司

德成大厦七〇二至七〇三　電話：三五八〇一至〇二

各大商店均有代售

得力素批發商號：香港區：通泰號·明泰號·民興藥行·合利號·祐昌號·泰安行

九龍區：萬興號·鴻福行·明記公司·生和行

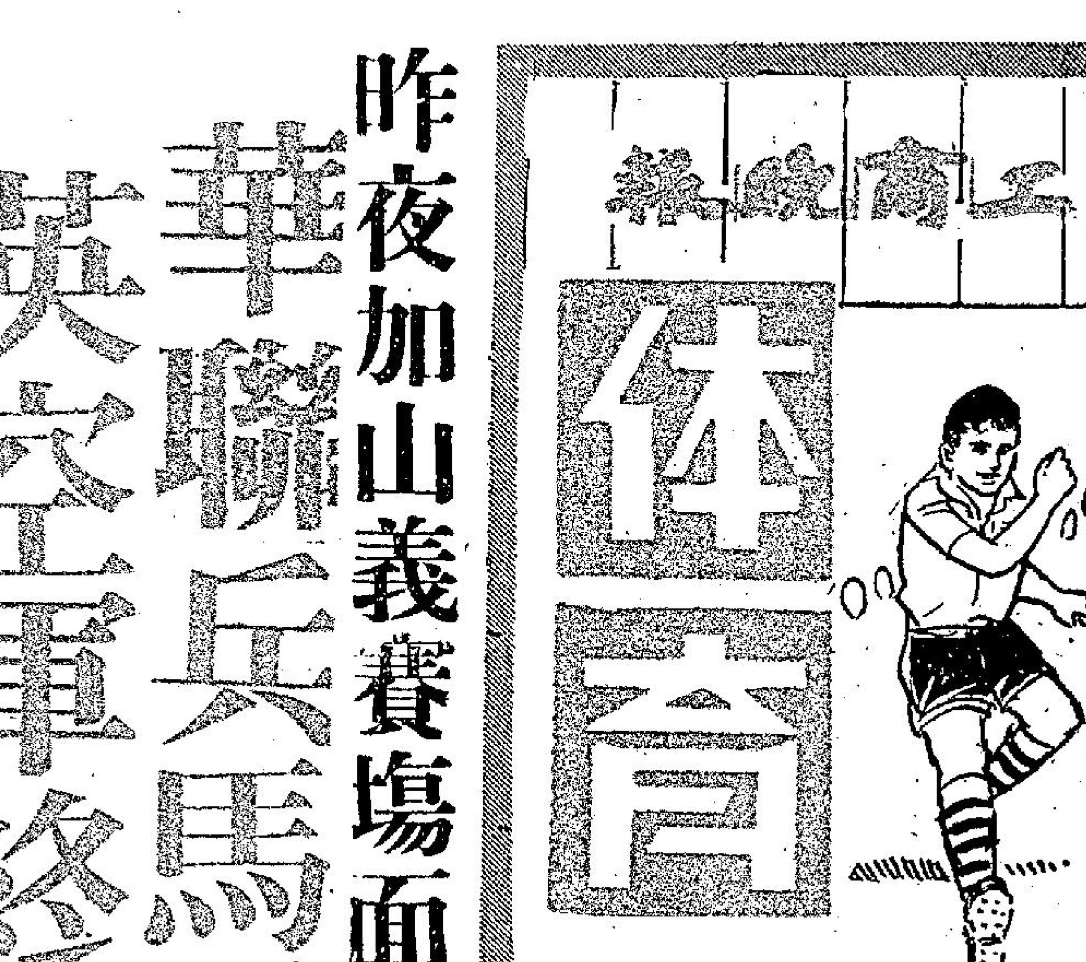

昨夜加山義賽場面不俗
華聯兵馬署强 英空軍終敗陣
六比二下半場演出較佳

【本報訊】昨晚華聯對英空軍義賽，八時半在加山場上演，場面相當熱鬧，收入也有八千餘元。半場休息時，空軍樂隊演奏，亦頗悠揚，觀衆更不感寂寞。

華聯昨晚雖然黃志强沒有上陣，而以區彭年補替，區仔在上半場演出不俗，與三前鋒姚卓然、劉志霖、周少雄頗見合作，故獲得觀衆稱許。但左翼梁偉雄在上半場竟然無一是處，數失機會，大抵失練所致。但下半場他便活躍起來了，恢復其平素水準，使華聯之鋒線生氣頓添，於是英空軍雖死力固守，卒無法抵抗華聯之攻勢，除上半場已輸了一比三之後，一直敗至二比六。

然而英空軍在港雖首次露面即敗陣，但他們也有數好手技術不俗，守門員寄連士身材高大，氣力充沛，搶截來球，判斷準確而有威力，華聯周少雄、劉志霖曾有幾度猛攻，均爲他撲去，博得掌聲不少。中鋒史栢靈速度夠，衝鋒陷陣有膽色而合度，傳送功夫也有程度。右翼格勒查雖能以越過華聯之郭錦洪，但亦有其過關的功夫，故大體上看起來，實力亦算相當强勁，明晚出戰南華，當會有一場好波演出。

華聯方面，全隊聯絡功夫，下半場演出較佳，上半場以三前鋒周、姚、劉穿插快速而恰當，後衛方面，演出實力，陳輝洪爲第一人，梁杰間有錯誤之處，但也有良佳的拋方，李鏡成則見成熟，高保强因傷用場後，補以劉添，演出也十分穩健，故英空軍曾有多次之攻擊，終給他與郭錦洪、陳輝洪二人之合力所擊退。但嚴格檢討起來，華聯以陣容如此之强，演出實仍不能說十分精采，僅算一場普通波而已。

上半場，一開球，五分鐘後，華聯先被空軍中鋒門前攻入一球，華聯立即反攻，也於五分鐘之後，由姚卓然還以顏色，成一比一。

十七分鐘，高保强劇傷足，由劉添補替，全隊士氣一振，姚、周、劉三將又見活躍於前線，到了四十二分，姚卓然前線得球，以假身推進，使交劉志霖，而射入網，成二比一，局部佔先。未幾以三比一完上半場。

下半場，華聯十一分再由劉志霖入一球，成四比一，未幾，周少雄也攻得一球，成五比一。

此時華聯已略爲放鬆，爲空軍扳回一只，成五比二。及後華聯再由周少雄多添一球，以六比二而終。

兩隊昨出場陣容如后：

（英遠東空軍隊）領隊：比路

寄連士
泰萊 湯臣
蠡斯 麥萊 麥羅士打
鄧士 史丁非路 史柏靈 何偉年 格勒查 多夫（下）

副選：奧關、多夫、卑架、夏利、格蘭、成路臣。

（華聯隊）（領隊）寶翻洪，（教練）鄧森，（隊醫）陳榮校。

郭秋明
郭錦洪 李鏡成
梁杰 高保强 劉添（下） 陳輝洪
梁偉雄 姚卓然 周少雄 劉志霖 黃志强

（後備）盧標、李國森、林錦棠、劉煥清、區彭年、楊偉韜。

道聽途說

足總果樹新風氣？
陳肇川決心修章 防蠱惑主張仍舊

昨與足總修章小組主委陳肇川，談到關於修章問題時，陳肇川表示：他有決心，在今年聖誕節以前，將足總全部章程，修改完竣，希望足總在明年開始，便有明確的章程可循。

陳主委表示：他對於足總修章，感覺得是足球總會的一件大事，因爲經過十多年來，每一屆都沒有將執委會議通過有關章則的決案，在原有章則中，將之修改，這也是今次修章，無法趕及在周人大會中提出的主因。

其次，當密鑼緊鼓，作修章之際，三個修章小組委員中，李文傑因率領港隊赴馬來亞參加默迪卡盃賽關係，趕得暫行停止進行修章。其後，又因爲競選問題，修章也沒有繼續進行。

現在，一切已恢復常態。雖然，新的會長、主席經已選出，各會派出之代表，亦可能與過去一年不同，新的計劃，也應該開始釐定，但，修章乃係一項重要項目，故他亦準備決定恢復進行了。

談到防範一些蠱惑波一問題，陳肇川仍表示：他依然主張在無法獲得證據之下，而球証、足總委員、各屬會首腦，如果認爲某一球員有嫌疑的話，足總不但可以嚴密調查，且可請求這位球員協助，指摘原因，否則，足總便可運用權力，不予這球員註冊的機會。

他並準備特別注意去屆曾經發生過的任何問題，例如球場甚至分賬問題，特別是甲組與乙丙組之分賬問題等，在修改新的章程中，有極嚴密和詳盡的改正，明正列在章程之內，俾使各會員能夠一目了然。

話題轉到本屆競選主席方面，陳肇川透露：他之一力支持莫慶，最主要因素，就是莫慶在競選時，發出之六大目標宣言，因爲他認爲莫慶這六大目標，事實上也是足總急切展開之工作，換句話說，這六大目標，不但是莫慶當選主席後，應該立即執行，而足總執委，似乎也應該以這六大目標，爲本年度足總工作的方針，在足總委員與全港推進和領導足球運動者的衷誠合作之下，逐漸逐步實現，挽頹風於末俗。

低限度，也可以幾知執行莫慶選主席的精神多少，同時，大家也可以預早知道，足總這一屆的工作目標，是什麼？對於香港足球運動之改進，進展到什麼程度？是否食言而肥？也可以了然，甚至可以成爲無形的監察者，督促足總在下一屆的工作中不斷努力。

陳肇川更表示：下一屆的新職員，會是足總主席本屆的競選長樂理甚乃是一位主張足總復興工作最力的一位領導者，他是巴士出身，他們雖然同情執委會，對於下屆的足球運動，必有一番新氣象。（羅通）

圖中搜秘

降班之辱豈可嘗
陸軍選將急圖强

陸軍獨將十八人自集體營中，全部註冊紙遞入足總，成爲最後之一隊備案者。陸軍當局即飭令一連兩週仍軍事化集訓，至廿二日止，做足準備工夫，參加本屆聯賽。

陸軍負責人深知他們是在十三隊甲組隊伍中，僅剩餘的一枝洋隊，所以未雨綢繆，以免再蹈海空軍覆轍，受降班之辱，因此特別在各營中，挑選精銳，交由教練科北士訓導，希望振衰圖强。

認真，赤膊苦練，由科北士指揮，鍛練耐戰氣力及體力佔兩句鐘時間，術科研習也耗三小時。

長短與嚴格訓練，包括車前倒後橫側轉身，看來平均彈力實爲港隊中多所不及，輔助運動科目中之鍛練腰力，俱成「打仔格」之表現。

試脚課程中，須練三角短傳，注意第一時間傳射而兼細膩工夫，科北士也許洞悉鋒將曾過欠缺射門脚頭，因此，衝鋒衛都以惡追射門法訓練，左右開弓，惜就來仍多「天后廟」，不僅一擺低「竅訣」，或操之過急，工夫續然還須一段長久時間之訓練，始能到家也。

據教練科北士透露這次的訓練計劃稱：此次的集訓課程，將較去屆爲嚴格，其原因有二：第一是因新球員頗多，程度參差不齊，隊形合作工夫需要從新練起，其次是因下屆選會中型班成爲頭大，非努力打破難關脫穎而出不可。照他坦率地說：下屆聯賽唯一洋隊是陸軍，實力雖不及本港各巨型班，但相信還足夠實力威脅各中型班，共爭高下的。然而目前憂慮的新兵將成軍合拍工夫尚未成熟，在季初反會受制於中型班，爲求及早解除這種威脅心理，所以集訓提早開始，以免角逐時患慢熱之弊。

華籍球員傳參加 技術聞有獨到處

據悉：本屆陸軍陣中，可能有同羅砲兵入選爲甲組球員，傳這兩人球技，脚法頗夠純熟，並有獨到之處，故被屯選賞識，不過，體力與速度略嫌較差，但現階段集訓課程未要側重體力鍛練，假如受甄別後，認爲他體力應付不來的話，只好放棄或在預備組中待人派用的。至於將來挑選甲組及預備組球員，準備從四十八人中選拔廿八人註冊爲兩組正選球員，參加聯賽角逐，甚此看來，陸軍實力是不容忽視的，因最近元朗與他們作友誼賽時，兩翼表演殊佳，足爲明證了。·尼克·

牌大人仔細
扭來最多偈
班主出度橋
咁就唔算戲

——林重傑繪——

紅毛隊以武會友
少林寺亦刮粗龍

紅毛國弟靈登脚波隊，爲答謝神州比武邀到紅毛國比武，遂有鄰聘之舉，故於朔庭國曆二十六年，到神州回拜。神州總所，因全國比武精英，全集少林寺內，遂將此利益贈與少林寺，惟少林寺一部份禪師長老，怕唔係弟靈登手脚，又怕偷鷄唔倒蝕把米，贊成推卸，交回神州總所去辦，但係魚父禪師及靜大師力主收納所請，在爭持不下之際，脚波禪院支持人清大師，一舉所有脚波頭陀，個個磨拳擦掌，不願向紅毛國弟靈登投降，清大師咸到士氣如虹，鹼都唔會輸幾多，故在羅漢方丈無法解決下，清大師遂起立陳詞，清大師力言各位長老應多修心理學，今次紅毛兵殺到，縱使少林僧全部打敗仗，亦唔怕唔收得，由於有句俗語話「新屎坑有三日香」，所謂「三日香」，即係有三日人人爭着睇新屎坑，少林僧如不敵，但係一班蟻蠄石下嘅人，必輪流到來捧襯，蟻蠄石頂嘅下來有廿八萬個錢。有一成被捧，倒亦有二萬八之數，有此數目，何愁血本無歸，況且蟻蠄石自開埠以來，從未試過有紅毛賊眼界過，歸來歸去最多係「嚤拉」上海老番同一班蝦味老番而已，紅毛老番初次到來，但既武藝如何，不論好壞，蟻蠄石順民，必定一覩爲快，我清大師現在出面，由我搵一班長老出錢，蝕本不關少林寺事，賺錢交回少林寺，使到少林寺關起蝕本門，相信敢做，各長老唔會反對，反對長老既羅清大師殺起，關起蝕本門，無用少林寺各長老發足香油頂檔，更加有比武可睇，於是一致接納，羅漢方丈本來甚願在其任內做出一件永垂竹簡事蹟，當然絕對信任清大師，主持接待弟靈登到訪，立即親信神州總所，請其依期到來，少林寺辦對外比武，重先過脚波公所，故少林寺廿五史中，有一史係出抗弟靈登之事。

弟靈登得神州總所答應來訪，但聲明實力在少林寺，叫弟靈登不用帥大中原，可到將到，弟靈登以神州總所既然答允，遂於廿六年二月廿六日抵埗，九日同少林僧在加山以武會友，少林僧其實並不弱，僅失一粒，但係慕名而來者，全場滿座，六場比武，紅毛兵贏咗五場，和咗一場。少林寺打完咗埋單，竟然出人意外，賺咗七撇幾水，於是在加山大排筵宴，請紅毛國個班地仙大快朵頤。至於原來紅毛地仙此行，打得皮囂太輕，到將近蝕本邊沿，而少林寺打了五合埋數，攬得七撇幾水，少林長老，開心到極，此乃難得的意外收入。

加山設席快朵頤 後來攪出好多事

應該好好支用，當時弟靈登眼看走在蝕本邊沿，又見少林寺削得粗龍，不由不希望少林寺幫助，況且宇宙比武向例，有良好收入，主家必須布施利潤若干與客隊，才是道理。於是客軍遂同少林派出這個知客師魚文禪師商量，魚文乃係去過番邦，曉得人情世故，答允向少林寺提出，弟靈登才敢開心啲。魚文禪師，轉請羅漢方丈召集緊急會議，提出弟靈登唔夠皮，少林寺又因得到佢哋到來，才刮得粗龍，實屬意外之財，弟靈登希望賺得錢多少，以充旅費，況且宇宙有例，應撥出若干爲客軍花紅。此語一出，當堂被一班長老反對，指爲已定若干包帳，不能睇見收得多而起揼，翻過來說，此次如果少林寺蝕咗本，是否贈款與弟靈登，一於唔駛嚟，一致決定行交易，於是把魚文禪師氣壞，魚文禪師惟有待機會再說。

少林寺因此次刮得粗龍，實行大排筵宴款待弟靈登，弟靈登乘興而來，享受美餚招待，當起到第四個菜時，弟靈登即席請少林寺增撥款項，豈知此語一出，全體長老當面拒絕，指爲無理要求。魚文即席力斥各長老見錢沒有道義，不守宇宙定章，全不合法，因此大家在席上不歡而散，弟靈登當堂拉隊退席，不受互相撞款宴，而少林寺事後不聞不問，魚父當衆聲明，果然弟靈登要魚文多打少一場，故少林寺才有後來屈到紅毛去。

有聞筆錄

舊將寧歸後 九巴實力增
集訓亦展開
·騎士·

去屆在甲組聯賽列於四强位置之九巴，今屆再接再勵，仍以「青春班」爲骨幹，並且召回兩員舊將張永清和崔國雄，實力比去屆有增無減。

由於九巴召回張永清與崔國雄，使外間人士認爲它出頭反覆，因它的統帥部曾否決召回舊將，在早一個時期，曾傳說擬召回司徒堯、林錦棠、劉志霖、劉煥清四大將，而楊根保亦曾與司徒堯、林錦棠作初步接洽，並把接洽經過報告統帥部，卻料統帥部給以「冷水」，認爲一盤「冷水」，召回四舊將問題，並非正式決定，是帶些玩笑性質。

在否決了召回四舊將後，當南華在四國班師返港後第二天，張永清與崔國雄往見楊根保，透露他們擬重返九巴効力心事。「保叔」祇好再作一次向統帥部請求增兵的行動，這次九巴統帥部竟然答允，真使「保叔」喜出望外呢。

何以九巴統帥部接納張永清與崔國雄歸隊？他們解釋，因張永清與崔國雄還在九巴出身，他們離隊同投南華預備組，並非在尚疆之下離開巴士，同時他兩人仍年青有爲，屬於新血，所以允許他兩人歸隊。

在外間的巴士擁將時期，雄後的巴士陣容，對於後防實力加强不少，對於張永清與崔國雄能重返九巴，認爲幸運非常。

召回張永清與崔國雄是不存正副選，而張永清則擔任正中衛，原定以梁志强退任中衛，而梁志强任右後衛，羅國良司任左後衛，梁杰爲右中衛，而張榮則屬於甲組後備，由於孫志强、羅國良、梁杰、張永清四人可任幾個位置的調動，使後防的調動，英空軍門將昨晚表演頗佳，賴救險球，傳得掌聲不少，一次華聯中鋒周少雄勁射，看似必入，却又給他撲成角球。（本報記者戊攝）

左是陸文滔、羅輝安、周少雄、黃德福、梁根，雖不甚强勁，但並不很弱，「保叔」準備在預備組方面造就一些前鋒人材，他對於預備組的黃振烈，寄望甚大。

要不是劉煥清堅決留在星島，與曾榮漢被五一七羅致的話，九巴有意爭取劉煥清與曾榮漢加盟。現在九巴的前鋒，由右至左，但鋒線方面，較爲弱一些。

九巴在聯賽第一週是輪空，但他們已展開集訓，逢星期一、三、五的早上，在戰雙的問場舉行晨操，星期二、四下午，則在花墟的海軍球場舉行練波，並在輪空期間，與陸軍軍需隊作友誼賽，還準備全力爭奪七人盾明晨便在警察球場開始早課。

昨晚華聯對英空軍義賽，賽前由駐港空軍司令行握手禮。（本報記者攻攝）

泳壇什寫

中華兩字顯行頭
不說祖國怎合理

華泳聯會這一次承辦中華民國台灣大學游泳隊一切賽程，堪稱爲無所成就，泳聯所謂負起責任，似未及其他各項聯會，用就接待，沒有一個到來，反觀同船來的羅斯布排球隊，排聯委員拉大隊接火船，還有良友、南華等隊球員，一齊到碼頭迎迓，無關重要的菲律賓開明隊球隊回程，籃聯都派出招待小組主委往碼頭向料，據說泳聯主席黃少雄，因工作無暇迎迓，但心水清的人，會知到台大隊抵步船碼頭時，乃是下午一時一刻，恰巧黃主席放工時間，黃主席未來，豈是砌詞乎。

排聯每天有比賽不小事，組主委成論勵和鴻峰李杏林輪流到旅店照料，排聯在歡英抵步，立即將全部比賽和招待秩序排出公佈，但泳聯總無秩序排出，使到報界不能向讀者交代，更使台大隊望穿秋水，是否有無比賽，台大更盼與大專學校比賽，如崇基、新亞、珠海、浸大比賽，而泳聯總無下文，台大再三催問，但到泳聯幹事羅鯨榮的答覆，已發信各校，祇得兩校回信，雖以招集爲一個星期，仍未得要領，因不能派隊，甚至忙煞客軍出馬向各方接頭，幸泳聯副會長祁潤華出而斡旋，溫校，而泳聯也無決替，台大擬參觀各大專學校，台大聯絡成功。由此可見泳聯辦事人的能力，台大擬拜訪各報館，可是泳聯無一點行，還幸前任會長趙錦華以私人感情，邀得照聯招待主委張勵豪協助，才能拜訪各報社，黃主席以各大專校派隊行不通，遂找旅下各屬會出賽，祇得其本身一個中青會能應命，其他也不得一場祁潤華屬下的兆明集合隊友，才應及一場對抗珠海書院華員會，由此可見泳聯的「精神」，而華員歡宴台大隊，據祁潤華表示，泳聯實備「禦告」，事先不向泳聯排定日期。

在歡宴華錦國時，任何人演說，無不稱祖國，泳聯既借助外力才完成兩場賽事，泳聯大對大事一場，泳聯漠不關心，全不派員出席，而工作，卻來一個黃主席，比賽上諸多欠理想，泳聯會如此領導華人游泳，不禁使人感嘆。

國兩字甚而服務於當地政府高級官員祁潤華，頻稱祖國，獨泳聯主席句句稱台灣，故使在座各聯會首腦及體育名流皆謂：豈黃××無祖國耶？黃主席曾受恩中華民國，免費參加亞運，還支過中華民國六百多元獎勵教練費，竟如此神速忘了祖國耶？泳聯會是中華兩字行頭，不提祖國是不合理，除非入了外籍，才會如此。至云黃主席其本身中青屬下之茉園今年招攬大部份「前進」份子，不宜稱祖國，此亦難怪者也。（劉江鼠）

圈中人語

傑志鋒線強
愉園把關好
盾賽決戰料有好戲看
·長江·

士丹利盾賽經定於下星期三晚舉行決賽了。儘管這個本屆盾賽的賽例，有違國際足球賽例，但甚於慈善，特別是香港人在三年零八個月的日治時期中舉行的慘痛追憶，終以完成了初賽與複賽，而進入準備決賽了。

士丹利盾賽例，雖然有違國際球例，但七個球員而且沒有越位的打法，顯然也有其獨特可觀之處，以往兩晚的演出，雖然甲乙丙實力懸殊，但每一場賽事均有驚險，快速，緊張激烈的成份，緊扣人心，宜其入場球迷衆多，而且均在緊張刺激中，獲得滿意的欣賞。

這個盾賽在聯賽開鑼前舉行，最爲適當，每場只有三十分鐘，無異劇在正本戲前的一齣「六國大封相」，但是全體「佬倌」一出齊了，每一隊均以最强陣容出戰也。

本屆士丹利盾決賽，出線八隊區分兩組進行，第一組傑志乙對警察乙，光華對愉園甲，第二組元朗乙對九巴，五一七乙對元朗甲。以兩組實力而論，第一組擁有傑志乙與愉園甲，冠軍組，實力，强隊集中乙組，而且過去初複賽甚少冷門爆出，冠軍在第一組成份較大，傑志乙與愉園甲，獲得決賽權者，將足以獲得冠軍，推不中不遠矣了。

甚於上述情形，兩組實力均爲中較高也。

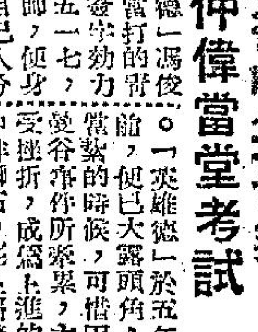

第二組元朗乙與九巴，五一七乙則前鋒線上較弱，要說元朗甲乙兩組出線作準決賽，也未始沒有可能，因爲第二組四隊實力均爲中型班，在本屆盾賽特殊賽例，能夠學以運用者，便勝希望較高也。

元朗作友誼賽等，其有榮小球隊赴日遠端，好手，而且連朗乙應勝一籌，但元朗不但有謝炳耀、劉元瑞亦等好手，而且元朗作友誼賽等，其觀觀本屆錦標，亦希望有萬一的希望。至於五一七乙與元朗甲，則雙方實力也相當接近，元朗甲勝在平均，人材勻循，五一七乙則前鋒線上較弱。

「第二組九巴較諸元朗乙應勝一籌，但元那是很難逆料的。爭虎門，鹿死誰手，識途老馬，他們的經驗的對本盾賽，較有經驗的實力爲强，而且均屬較諸第二組任何一隊，因爲雙方實力無疑是屬最高潮的一役了。兩隊爭決賽權時，將因此，在第一組還要的。

威脅也不稍遜於郭湍「一封厭東西」，他的衛尤其門將，均被爲一個「死纏爛拚」，許多後純熟，而且相當快速的善射，但左右脚法俱，雖然沒有郭斌亞位年方十六的初生之「東西」的張子慧，這最使門將頭痛之一個傳遞，配合梁偉雄的敏鋒仔，劉志霖的快速插入，還有一個搶捷性門將黃兆卿，在防守方面，最後一道關是可能比較傑志更有把握，前鋒綫上也是虎虎可畏的。

倚靠前鋒線是天衣無縫的，但愉園甲也是一個「十萬大軍」的這個綫路，他們擁有全港步穿楊，在七人賽中「觸馬」式紅頭賓白的好手。姚卓然、郭森等的穿針引線，搭橋羅國泰、郭森等傑志乙爲了實力更爲接近，所謂最後兩組的決賽，一組的傑志乙對愉園甲，相信必須爭決賽權，因此，第一組，而且必爭之所，這兩隊均屬純乙，愉園甲，他們都是甲組班的精鏡之師。

英雄德啼笑皆非
梁仲偉當堂考試

△「英雄德」馮俊德是一個當紫當打的青年球員，已簽字効力於新升班馬五一七，但可是還未出師，便身受重傷了。自己人分除練波也會跌斷手，這就倒是倒霉了。有人打趣說：「馮俊德是想考驗下會長梁仲偉的醫術嗎！」這種玩笑開來，使馮俊德聽了啼笑皆非。

△「英雄德」於五年前，便已大露頭角，當紫的時候，可惜因受谷作所來累，受挫折，成爲上進的中絆脚石。在上屆聯賽，已漸漸恢復顏色。正期今年有更好的演出，不料又受到斷手之災，命途多舛，球運遲滯，夫復何言。

蔡鋒從液非爲計
長人清不敢再試

「低貌假牙」梁玉堂，青年時是第一流好手，首次與聯聯賽三年冠軍的中華虎隊主將之一，可是他現在已年近古稀了，猶仍然在球場上蹦蹦跳跳，他被選爲五一七足球會會長，卻兼任足球教練，晨操夕練，跟着一班姪孫輩跑步，雖然跑得慢及「偷工減料」，但跑圈數是一樣的，以這樣高年的人，有的要扶拐丈才能行路了。據悉最身熟的小毛病也沒有，要「執立」了。有一晚，驟店指望他光顧，就「一執」了。

△「長人清」張永清，重投巴士懷抱，再度効力，有過起龍門崔國雄的人士，翁作風是巴士的表現，成爲巴士的新組以來的新紀錄。過去十多年來，從來沒有一個的球員，從回頭的，到現在有張永清、崔國雄等人士，但只有巴士才肯，張永清卻是受職，升任售票員後不久，因隨光華遠征回來，自動放棄復職，改投到南華，在南華當年選身份，同首巴士，此後可不輕於棄職從波喝。（足）

球人球事

體壇屑玉
碧海

黎春見、郭秋明、黃志光、馮紀靈，奧習須勞偕，操練要有恆，擇命格，威風凜凜，背水陣，殺氣騰騰。沾污體德，互相攻訐鬼打鬼，壞咗球壇，雷厲風行人嚇人。

辣椒仔好作人師
沙魚華肯受教誨

△「辣椒仔」郭英祺是一位好波之人，昨天在三角浦出現，郭英祺見到了楊偉韜，便又忍不住那要教人的癮了。他對楊偉韜論述本屆港甲中對抗巴士之戰，認爲球員犯了很多錯誤，否則，南華是可能戰勝巴士的。郭英祺指出楊偉韜的弟弟楊偉業所誤犯的缺點，囑阿韜回去教阿業改正，楊偉韜已是現役中的大牌球員了，聽到郭英祺的話，也頻頻點頭稱是：似很虛心接受。「辣椒仔」郭英祺是最肯罵人的人，圈內人一致公認，郭英祺對此亦不否認，且說被他罵過的人不係，實在難得，而楊偉韜肯虛心接受，亦好少見。

韓蘭根不離本行
哨牙華叙談甚歡

△「韓蘭根」當他擔任守門員時，身手矯健，是常獲好評的。但他已「封刀掛劍」多年了。他的年齡在當時來說，還未算老，只是爲着職業，便放棄球賽。他在某汽水公司服務，爲着業務而於昨天到灘，與「哨牙華」劉錫華叙談，大家同是足球場舊侶，三句不離波經，談笑甚歡。最後，「哨牙」一認爲汽水公司必有打火機贈送的，要求「韓蘭根」贈送一個。韓蘭根呀了一口氣才說：「談起打火機就煩惱了，公司於前年是曾有過贈送的，但現在就沒有了，原因是多多也不夠送，贈打火機則原是聯絡感情的，但後來者索贈，無以應付，反而變了破壞感情，現在沒有贈送比較還好。」

球迷歌
天山

踢踢跳，叫叫叫，到處去拉票，平時有交情，突然親熱引人笑。最眞實，遊離票，中立終於偏何家，變幻莫測很難料。一於落雙頭，多少魚兒穿上鈎，網士底，但係牌面買夠照，跟尾巴執輸，低腔唱高調。大拋浪頭想偷雞，驛賭二幾大都要。大番轉頭要攤牌，勝負已分，仰天長嘯。

東華備戰忙
·彈鋏客·

球壇角逐又開場
組隊成軍備戰忙
上陣還須先訓練
運籌早定免徬徨
東華有意培新血
唐相宣勤顯特長
快活谷中覘盛況
健兒活躍志昂揚

消閒漫畫選

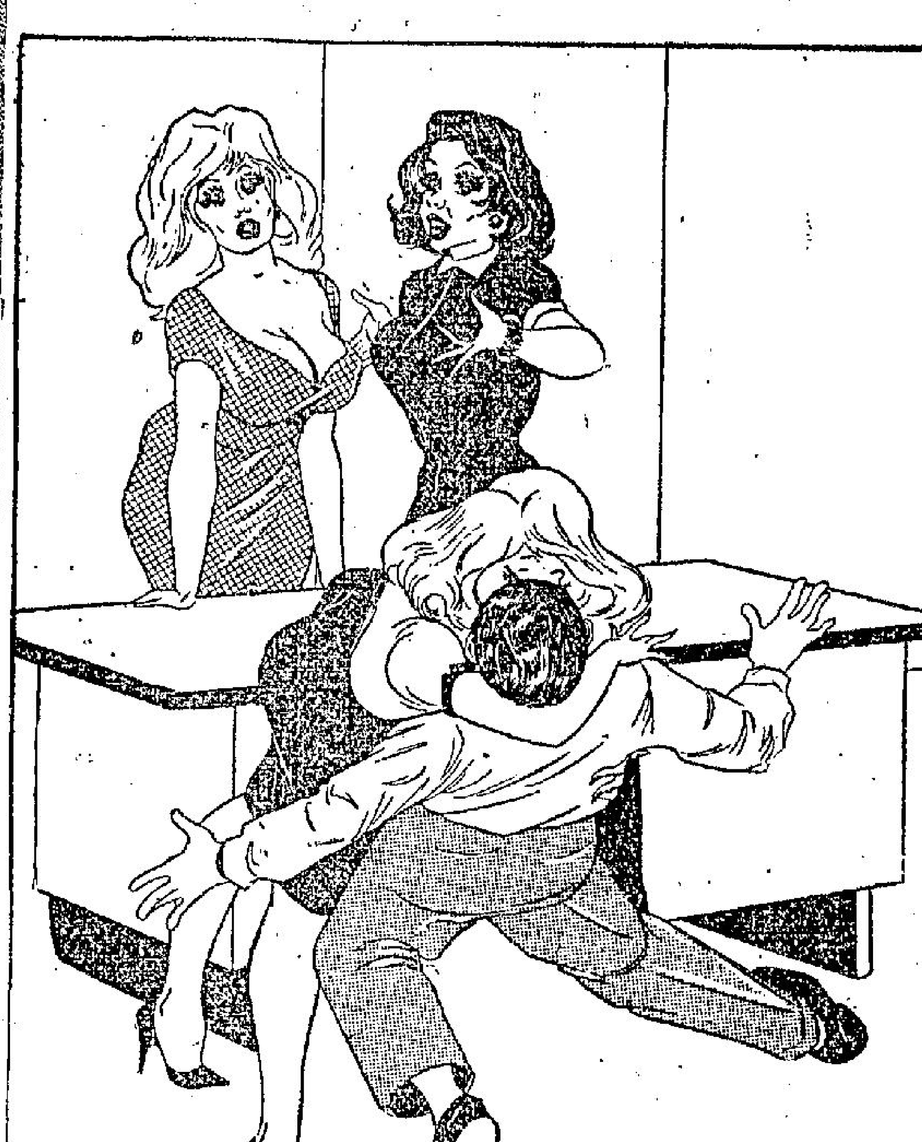

可怕三、瘋狂的女性。

巾中秘艷。

男盛怒地說：妳每天都買許多東西，快去另找米飯班主吧！

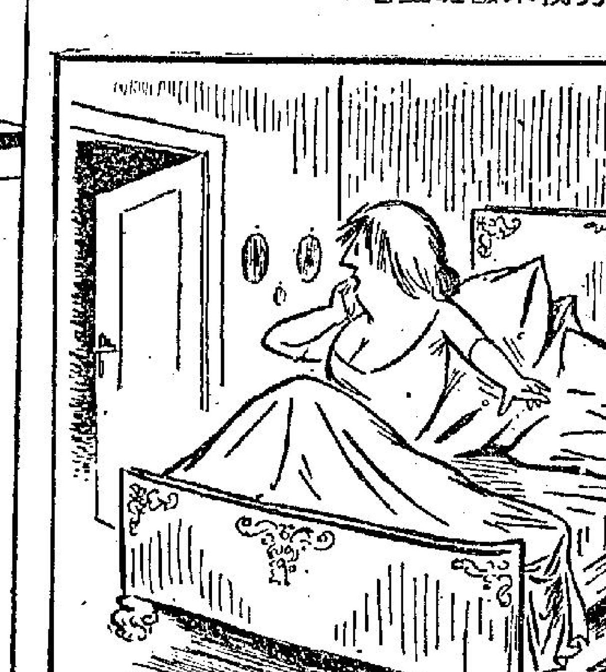

女：噢，房門半夜自開，不是來了偷香賊吧？

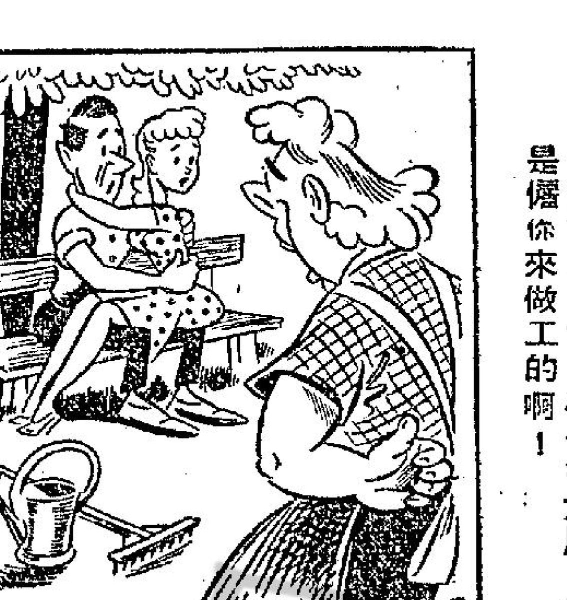

婦人：你這小子好大胆，我是僱你來做工的啊！

女：噢，這頑皮的小狗，竟把我的紗裙扯掉了！

瑞典肉彈健美之道

安妮達艾寶節食有方

・東尼・

最近，瑞典肉彈安妮達艾寶在巴黎參加一部影片的首映禮，當她從汽車上下來踏上戲院的台階時，許多攝影記者的閃光燈都集中到她的身上來，由此可以想見她是多麼能夠吸引人。

這時，站在人叢中的一個人說：「你們過去有沒有見過這樣一個體格魁偉而又美麗的人。」說這話的正是一個身體又肥又胖的人，以她的體格來與安妮達艾寶，這當然是絕對無法比擬的。

另外，一位站在這個肥女人旁邊的人說：「聽見人家說，她是非常歡喜吃東西的，然而照我現在看來，她卻絕對不是一個大吃大喝的人，或相信她為了要使得自己的體格健美，可能是會忍饑捱餓的。」

事實上，安妮達艾寶卻是一個非常純其自然的人，她對於食物是不吃得過多，但是，也絕對不使自己的肚皮受苦，她對好萊塢的一位作家說：「我認為有的時候，太過講究節食，是會有許多危險的。」

可是，如果你研究好萊塢的歷史的話，當年當安妮達初抵好萊塢的時候，為了要保持她的身段的苗條，她是特別注意節食之道的，原因是好萊塢的明星們，是沒有一個不想將身上多餘的肌肉去掉，於是，不論是甚麼食物，祇要會令得他們增加體重的，他們便是盡量不吃，結果，就為了這種節食的結果，而使許多明星走上精神崩潰的道路。

因此，好萊塢的一位女明星曾經說過，這種節食的政策是非常危險的。

不過，今日好萊塢的女明星們，卻研究出一種新的節食之道，而這種節食之道，與過去一般女明星所謂節食的方法，卻又是絕對不同的。

安妮達艾寶說：「事實上，每一個女人都是研究節食之道的，不過，節食的方法是有許多種的，比方說多吃雖是會令人發胖的，然而，你設法減下幾份肌肉，對於你卻是一點關係也沒有的。」

談到減輕體重，另一位好萊塢的明星顯利加洛與他的妻子烈打巴倫說：「要維持原來的體重，可以說是非常困難的事情，不過，我和我的妻子卻找出了一個奇妙的減輕體重的辦法，我們兩個人卻吃新出的減肥糖，說也奇怪，我們試這個辦法是非常有效的。」

原來，安妮達艾寶也像羅利加洛夫婦一樣，她也是從雜誌上看到這種減肥的辦法，於是，從那個時候開始，她便是定徵的服用，結果倒是生出極好的效果。

後來，據醫生們說，這種減肥的辦法的確是非常有效的，如果能夠好好的運用，是一定可以收到極佳的效果的，不過，這種藥當然也可能有反作用。

占士美臣的妻子說：「在過去，我也試過了不少藥。不過，這些藥品是一點用也沒有的，後來經朋友介紹後，我才覺得它的效果很大。」

不過，據這些有經驗的明星說：如果是服用這種減肥糖，那卻必然會要記得一點，那就是無論如何必須要按照處方來服用，如果是自己胡亂的來，而結果便可能產生不良的效果。

因此，據這些明星們說，在你去買這種糖來吃之前，先要研究一下自己的體格，如果不是過去，或者竟是有齋不健康的情形，那麼，為了健康的關係，你當然最好還是不用為佳。

另外，據安妮達艾寶說：如果你一旦服用之後，更要時時注意自己的體重，不可讓它減得過多，因為減得過多，同樣的也是不健康的。這一種東西，有好處也有壞處，難怪安妮達艾寶說：「如果收到真實的效果，最主要的一點，當然還是要用得當。」

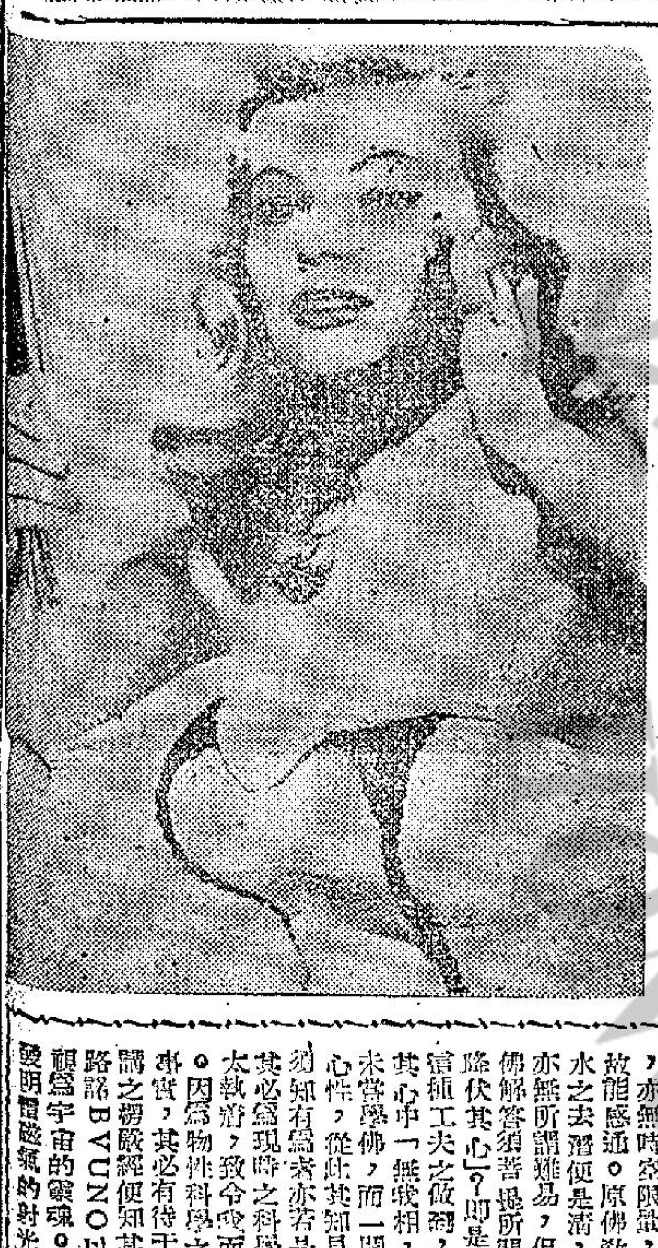

性感的安妮達艾寶

安妮達艾寶的苗條身段

娛樂世界

夏日的瑰玫

與樂蒂談

與嘉鳳姍襲港那天的中午，樂蒂回到邵氏公司去，筆者恰巧碰見她，還以為她是返公司集合，準備到片場拍片去的，問訊之下，才知道樂蒂休息，回到公司來，難得樂蒂有一段清閒時間，少不免跟她閒聊起來，想起不少刊物都曾斷斷地報導她和陳厚戀愛消息，而且，有一篇文章引述陳厚的話，把她稱為「有刺的玫瑰」。玫瑰是每個人都喜歡的，有刺的玫瑰，那就是可望而不可即了，筆者引述了陳厚的話，向樂蒂問個究竟，起初她覺得意外，繼而恍然地銀鈴般笑起來，「你這人哪！」她說，「開起玩笑來了！他說的話，祇是講影片中的我，不是真實生活中的我！」

樂蒂很親切地稱「他」，顯然她和陳厚的感情很好，把這問題追問下去，樂蒂又神秘起來了，「一般人都把我們看得有一點神秘，那麼，我們保存這神秘的色彩，讓關心我們的朋友猜猜吧！」

擬個影星的一樣，談到她們愛情問題，很少能夠直接了當的，從愛情問題扯到影片去，但樂蒂談起來卻爽朗得多。

她告訴筆者，不祇是陳厚有時開玩笑地稱她「有刺的玫瑰」，有些同事也這樣稱呼她了，這個稱呼起源是由「夏日的玫瑰」這部影片而起的，她和陳厚共事很久了，合作拍片，以「夏日的玫瑰」為首部，「這片子原來戲名是「粗妻記」，新的戲名是最近才改的，不明白這部影片內容的觀眾，可能會以為「夏日的玫瑰」是一部喜劇，實際上剛相反，那是一部社會文藝悲劇。」筆者一向認為樂蒂是適合演悲劇的，把這意思告訴她，她謙虛地說：「陳厚演得比我好哩，我一向以為他適宜演喜劇，原來他演悲劇都是這麼出色！」筆者笑：「你是給陳厚捧場了！」她怪認真的說：「演一個窮家女，為了母親治病，給陳厚做妻子，想不到陳厚真的愛上了她，但她懷疑這一愛情，致使陳厚不相信，屆時你看了這片子，相信自己的觀感不會錯誤！」

樂蒂和陳厚的戲，筆者都喜歡看，但戲的過程和結局卻是國語片觀眾的精神糧食，當然不會錯過「夏日的玫瑰」，難得看到她倆再次在銀幕上一起演出哩！談到她在片中演的角色，她說：「這部戲我已盡力了，戲上映後希望指教指教。」

東方古典美人樂蒂

知相識人

一郵

三上大勒

「性靈無所障礙，則隨時可出六根而應萬物。即是可見不由眼，聞不由耳，達到此境地，總之可不由六根而起知見，知見不為六根所拘限，自能四聰八達，隨所了了，這是佛法從下乘以達中乘時的知見情景。再若修到最上乘時，不但心無所住，念無所染，而根本無所謂心與非心，無所謂念而非念，如金剛經所示：「過去心不可得，現在心不可得，未來心不可得。」又古德訣云：「勸君學道莫貪求，萬事無心到岸頭，無心本體無心用，體到無心用亦休」。到了這個境界，無空無不空，性靈遍虛空，虛空皆靈性之所在，而又無在無不在。亦可以水性譬喻：斯時祇見之乎水光，光之又光，以至無所謂光與非光，無光不是水，水光無在無不在。人性到此，何復有阻隔而不照通？所以在金剛經，可仰體釋迦佛祖之知見所到，是無世界無邊際的，不祇對現世的衆生因果了然，而且對過去與未來的衆生因果亦莫不了了無遺。又不祇釋佛為然，者歷代修成佛果者，皆有可驗証其知見是無時空限量的。譬如我們起念所欲到，何時空限量？不過我們的念，是起自妄心，無所知見，佛家的念，是起自本性，真知灼見，所以不同。但常有驗証：某人遠在甲地，與其乙地家人起互心念感應，亦無時空限量，其人亦非為佛家，何能致此？因其起念之際，性偶清淨如佛，故能感通。原佛教謂：衆生性謎佛性，衆生性偶爾放下，便是佛性偶爾顯現。如水之去滓便是清，清濁原是一水，性體本無兩個，所以修復佛性澈了知見一事，亦無所謂難易，但求於此偶爾顯現的佛性，能保留得住便是。全部金剛經，是釋佛解答須菩提所問：「善男子善女人，發阿耨多羅三藐三菩提心，云何應住？云何降伏其心？」即是問如何住得定其所偶發住的清淨佛性。如何降伏其衆生的心性？這種工夫之做到，不關其人修佛之久暫，與佛家之深淺，而在能否如釋佛所教示：其心中「無我相，無人相，無衆生相，無壽者相」。譬如慧能六祖，本不識字，未嘗學佛，而一聞金剛經：「應無所住以生其心」一句，便澈然明悟，能作定其佛心性，從此其知見莫不了了，何其易耶？我們不能談之以六祖是佛之再世故易，須知有為者亦若是，總不是無可能之事。抑想我們這種由佛光知人的論理，固知其必為現時之科學理解者斥為太荒謬，且亦知其不免為現時修佛大德之士所責為太執着，致令我而無是處。不過我堅信不久之將來，至少必得到他們兩派所非議。因為物性科學之不能解決人類問題，且陷人類問題日趨嚴重，已為無可否認的事實，其必有待于人性科學起為救濟，亦已為人類所發心祈禱。我們一讀佛所講之楞嚴經便知其為人性科學理解之最為究竟。自十六世紀時義大利之哲學家布路諾BVUNO以太虛所成之空間，即是以「以太」ETHER與一切物體合一，繼為宇宙的靈魂。十九世紀末，荷蘭物理學家羅倫德 LORENTE創始電子說并發明電磁氣的射光力。」（四三）

一舉成名的天才童星費立

現在，費立再度演出新片，那是一部喜劇「福星高照」。由於他在「金喇叭」一片中有優良的演出，所以他已受到邵氏製片當局的重用了。

費立在「金喇叭」中是第一次演出，觀眾自然對他很陌生，可是就因為他第一次演出便有非常出色的表現，所以給觀眾留下了一個特別良好的印象，誰都認為，他繼續努力於拍片工作，前途是更大有可為的。

在「金喇叭」片中，費立飾演的是一個重要的角色——故事中心人物一位夜總會喇叭手的兒子，戲的吃重，除了上述男主角外，要算是他了，因此，以一位初上銀幕的他，能夠担任得起這樣重要的角色，又能演出成功，這是極為難能可貴的。

事實上，從「金叭喇」一片看來，費立這位年齡不會超過十歲的童星，不但他具有演戲的天才，而且還能舞蹈，他在片中跳的OB查查、曼波、西班牙鬥牛等幾種流行舞，演來非常純熟，並且神氣十足，以如此小小年紀而演戲和舞蹈都同有那麼良好的表現，可說以前的影圈中從未有過，因而，使他一舉成名了。

導演陶秦發掘了這樣優良天才的童星，功勞亦不小，可是，今後必須好好為之，予以更多演戲的機會，使能發揮他的小天才，前途當更無限光明。

看過「金喇叭」一片的觀眾，相信沒有一個人不讚賞片裡那位童星費立演出的優良，能稱得為一位天才童星！

・影迷的佳音・

香港之夜下週公映

電懋與東寶合作攝製的一部「香港之夜」，下週四便要在本港推出獻映了，這是影迷渴望已久的佳音，正因為這部片是尤敏、王引、司葉子、寶田明四大港、日紅牌明星聯合演出的一部文藝巨片之故。

「香港之夜」的故事，相當感人，它是敘述一對異國男女相戀的情史：尤敏與寶田明在香港無意之間相遇，寶田明一往情深地愛上了她，可是尤敏因對日人沒有好感，同時認為與異國人相戀，必無好果，所以，淡然處之，而寶田明的國內密友司葉子所惑，後來她來避香港，又認識了尤敏，知寶田明對尤敏用情專一，因而感動，竟毅然退出愛情圈，並為尤敏與寶田明極力拉攏，祇是寶田明為一戰地記者，常時奉派往戰區採訪消息，雖然雙方已經同意互訂白首之約，可是還須又告分離，而且，經此一別，竟成永訣，當寶田明在戰地採訪新聞時犧牲了。

該片的導演千葉泰樹，為日本影壇極負盛名之大導演，手法細膩，擅於氣氛之渲染，加上演員演技的卓越，使該片獲得極高的成就。

銀花朵朵

文愛蘭喪母

最近參加「關關四鳳」一片演出之邵氏明星文愛蘭，除了拍「關」片外，還不斷練唱練武，以應付將來拍片之需（聞她要主演一部武俠片）。文愛蘭孝母至孝，近月來母病沉痾，文愛蘭夜不解衣的侍奉，王顯然是消滅了。前天，她的母親已病歿於瑪麗醫院。念到昊天罔極，文愛蘭當時肝腸寸斷矣。她所拍演中的「關關四鳳」一，倘餘三天外景，因她遭逢大故，亦只好擱延數天才拍。

忙煞張燕

張燕是個聰明伶俐的姑娘，目前尚攻讀於九龍某英文書院。她是一個很會演戲的姑娘，邵氏公司趁她放暑假的時候，一連開了兩個新片給她拍演，就是「關關四鳳」與「情場鳥籠」。故此，小張燕在放下書包可以「喘息」之餘，又要僕僕於拍片工作了。日前為張燕拍一套日本舞的照片時，她嘟着嘴說：「人似是忙碌的動物，不是這忙，就是那忙，真沒辦法！」

當黎小生呂奇

在邵氏後一輩的小生中，呂奇無疑是佼佼的一人。他加入邵氏為基本演員後，先後拍過了「九命奇冤」、「苦海孤雛」、「睡公主」、「戀愛與貞操」、「失蹤少女」、「情場鳥籠」等片，演技已一部比一部進步了。他担綱主演的「失蹤少女」，已定二十七日在太平線上映。問及他是否很關心這部片子的賣座情況。他說：「當然是關心了。」「如果這部片子的收入好，你是不是很開心呢？」「當然是開心！」他誠懇地說：「如果這部片子賣座好，可不是我的功勞，因為還有林鳳、麥玲、麥基幾位好演員在前哩，我不過是新丁一名。」

寶寶睇「神童」

日前上香港時，見過寶寶與媽媽匆匆下樓而去。問何之，寶寶答道：「去睇『神童追兇』試片呀！」她的媽媽補充說：「『神童追兇』今日下午二時半再在邵氏試片間試片，周師傅（按：指導演員周詩祿）叫一定去睇吓，寶寶又喜歡睇呢一類影片嘅。」據所知：馮寶寶目前為止，認為拍得最滿意的影片有九部，「神童追兇」……

假道學先生梅禮士司花利亞卻向真正俊大姐莎利麥連調查「看看艷舞」是否有傷風化。陶德立體「我愛巴黎」之一幕

入選的沙龍照片（下）

李門

昨天曾談到檢討那些不入選照片的問題。攝影大師穆治（F.R.P.S.）認為事後檢討不如事前鑒理。他認為參加者未交沙龍之前，要提出下列的六項問題：

㈠技術與機關是否適合題材？例如，假定有太陽照射，我們能否令它光芒？圖案是否平衡，結構是否良好以及綫條是否明顯與色調是否優良？

㈡我們愛好這種工作，抑或很難找到題材？

㈢我的作品是否有創造性並不是抄襲別人嗎？選擇題材及觀點是否慎重？主題在室內拍攝，抑或在別處？

㈣整幅照片是否有一個明確的意思或氣氛，同時沒有喧賓奪主的情形呢？

㈤主題是否有生氣？有一部份人認為等候觀眾優先考慮。

㈥我們仍認為那幅照片有吸引力與生氣呢？這一種題材雖被我們在幾個月來或若干年來所認識，但它的氣氛仍能影響我們嗎？

㈦裝璜與命名有錯誤嗎？裱相的紙框汚穢及陳舊嗎？說出故事。

假如我們對解答上述的問題有困難的時候，你何不找那些有經驗的朋友去解答，看看他的意見是否與自己相同呢？

假如我們仍然認為那些未入選的照片屬于優良的話，我們可以寄交另一個影展。假如這些照片依然不入選的話，那麼我們可以再度研究一下。穆治曾有許多照片不能入選倫敦沙龍或皇家攝影學會影展，但相隔一年，他把這些照片再寄交上述兩個影展及其他沙龍，竟然入選，由此可見一個評判委員會的決定未必是最後的。

在你未把照片寄交著名的沙龍之前，以先把照片寄交那些小沙龍為佳。你的照片入選之後，又可寄交著名的沙龍，但你要記得皇家攝影會有一項規條，不接納那些在別處公開展覽過的照片。倫敦沙龍則拾棄那曾在倫敦陳列過的照片。在小沙龍不入選的照片，而竟被大沙龍接納的，不是出奇的事。每年倫敦沙龍及皇家攝影學會影展所選擇的作品，有許多會被小沙龍所放棄。故入選的照片色要講氣。

許多意見。一幀照片是溝通意見的媒介。我們喜歡自己的意思。我們把喜歡的東西放在一張相紙上及寄交展覽會。假如我們能夠充分表露我們的意思，一部份或全體評判員可能贊同，但人類的意見是很多的，我們把自己個人所得的經驗放在照片上。評判委員又憑着自己的經驗來判斷。他們經驗與意見不應有偏狹的態度，故入選的照片定必得到他們大多數的贊同。

你能夠在一個攝影展覽會看到那些曾經落選的照片，多麼有趣啊！專家的作品被非專門的評判員所評閱，入選的機會較多。一個有豐富經驗的作者，可能把他的照片交給那些經驗較少的人去評判，但一個人經驗愈豐，選擇條件愈高。

最後電訊

……閉幕時，美國及其盟……中共席位及有關問題，中共在聯合國之席位……國中任何一國，料將提出報告。紐西蘭總……問題，臚列入大會議程……

【紐約十七日合衆國際社電】美國駐聯合國高級官員拉納……停戰，註剛果之聯合……加之其他部份地方亦經已安排停火，喀坦……

……條件，第一是假如共黨再次採取威脅西方權益之單邊行動，諸如干預西柏林之空陸交通等，則西方將不參加談判。第二，是蘇俄總理克魯曉夫必須撤消其要求，此即……

……天氣與潮水……泳友注意：請備一瓶……